

REPUBLIQUE DU TCHAD
PRESIDENCE DE TRANSITION
PRIMATURE
MINISTERE DE L'ADMINISTRATION DU
TERRITOIRE DE LA DECENTRALISATION ET DE
LA BONNNE GOUVERNANCE
PROVINCE DU OUADDAI
DEPARTEMENT D'ABOUGOUDAM
SOUS PREFECTURE D'ABOUGOUDAM
CANTON OUADI CHOCK

UNITE – TRAVAIL – PROGRES



PLAN DE DEVELOPPEMENT LOCAL DU CANTON OUADI CHOCK

Période 2022-2026



Elaboré par la population du canton Ouadi Chock
Avec l'accompagnement technique du Consortium BCI – ALTAKHADOUM et
L'appui Financier du Programme Sécurité Alimentaire et Nutritionnelle
(SAN 11^{ème} FED)

Septembre 2022

PLAN DE DEVELOPPEMENT LOCAL DU CANTON OUADI CHOCK

Procès-verbal de délibération du CDA du département :

Session de validation du PDL du canton de ouadi chock

En date de 30 / 09 / 2022

La session de validation du PDL par le CTD représentant le Comité Départemental d'Action, s'est tenue le 20 / 09 / 2022

Les membres dont les noms sont repris ci-dessous ont participé à la session de validation présidée par _____ : ALI BRATTIM ALI

Pour les services techniques : nom et fonction

1. ALI BRATTIM chef secteur élevage
2. Bachar mahamat Adonis inspecteur forestier
3. youssef Mounane chef de zone
4. Hamdane Hadjano Salomon
5. Souley Mahamat Mahadi Agent Rang
6. Abdou Souda
- 7.

Pour les organisations paysannes et la société civile :

1.

Le CTD a reçu et interrogé le Comité Cantonal de Développement (CCD) du Canton de _____ représenté par les personnes suivantes : nom et fonction

1. Bouyoumine Oumar
2. Hassoum Adam
3. Abdelkarim Moussem
4. Bachar ANOU
5. BARA Bourma

« Le Comité Technique Départemental (CTD), après examen du document de PDL transmis par le CCD, après avoir entendu la présentation du PDL par CCD et après entretien avec ces derniers, formule les résultats suivants de sa délibération. Dans l'ensemble, le CTD se réjouit et apprécie l'importance du travail de concertation accompli à la base en matière d'information, de sensibilisation des communautés sur leur développement, de diagnostic et de planification locale par les populations et les différentes structures qui ont pris part au processus d'élaboration du PDL du canton de :

Le CTD, sur base de la grille de notation globale a attribué la note totale de : 17 / 20 et sur cette base, il atteste que le travail accompli pour l'élaboration du PDL du canton de ouadi chock est : Très satisfaisant

Très satisfaisant (note globale > à 16/20)

Satisfaisant (note globale < à 16/20 et > à 12/20) :

Moyennement satisfaisant (note globale = à 12 /20 et > à 10/20) :

Insuffisant (non satisfaisant) ; (note globale = ou < à 10 /20)



Décision du CDA : validation sans réserves

Sur base des avis de ses membres, le CDA représenté par le CTD, valide officiellement, sans réserve, le PDL soumis et présenté par la population du canton Ouadi Chock en sa session le 30/09/2022

Le CDA autorise la diffusion du PDL en vue de la réalisation des projets sur les sites retenus.

Pour Le CDA

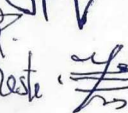
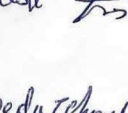
(Nom, fonction et signature des membres ayant participé à la séance de validation)

- 01- Youssouf Mounane chef de Zone ANADER 
- 02- ALIBRAHIM ALI chef secteur élevage 
- 03- BACHAR TAHADIAI ADARISS inspecteur forête 
- 04- Saleh Mahit Mahdi' action sociale membre 
- 05- HAMBAN HADJARO Salman. C. R. T. Croix Rouge du Tchad 

Ampliations :

- Sous-préfecture
- Préfecture
- Gouvernorat
- Structure d'appui

Table des matières

I-	Introduction	8
II-	Contexte général d'actualisation du PDL	8
III-	Méthodologie et démarches d'actualisation	9
IV-	Caractéristiques physique du canton	12
	4.1- Présentation géographique	12
	4.2- Caractéristiques physiques	13
	4.2.1- Le Relief	13
	4.2.2- Le climat	13
	4.3- Hydrographie	13
	4.4- Les ressources naturelles	14
	4.4.1- Sols	14
	4.4.2- Végétations et flores	15
	4.4.3- La faune	15
V-	Milieu humaine	16
	5.1- Historique du canton	16
	5.2- Caractéristiques démographiques	16
	5.3- Organisation social, politique et culturelle	18
	5.4- Organisation moderne	19
VI-	Les infrastructures existantes	20
	6.1- Infrastructures socio-éducatives	20
	6.2- Infrastructures socio-sanitaires	22
	6.3- Infrastructures socio-économique	22
	6.4- Infrastructures hydrauliques et pastorales	23
	6.5- Les intervenants	24
VII-	Activités économiques	25
	7.1- Agriculture	25
	7.2- Élevage	25
	7.3- Commerce	26
	7.4- Artisanats	27
	7.5- Cueillettes	27
VIII-	DIAGNOSTIC PARTICIPATIF DU CANTON ET OPTIONS DE DÉVELOPPEMENT PAR DOMAINE	28
IX-	SOMMAIRES DES GRANGS AXES DES DEVELOPPEMENTS DES DIFFERENTS DOMAINES	44

X- Tableau 12 : projets prioritaires pour le développement	46
MICANISME DE MISE EN ŒUVRE DE PILOTAGE ET DE SUIVI DE PROGRAMME D'ACTION	53
❖ Rôles et responsabilité des principaux acteurs :	54
❖ Stratégie de pilotage et de suivi du programme.....	55
❖ Stratégie de suivi	56
❖ Diffusion du Plan de Développement Local	57
X- Programme annuel des projets	58
Conclusion	60
Annexes	61

Liste des abréviations

Sigle	Signification
ADC	Association de Développement Cantonal
AEP	Adduction d'Eau Potable
AG	Assemblée Générale
AGR	Activités Génératrices de Revenus
ANADER	Agence Nationale pour le Développement Rural
APE	Association des Parents d'Elèves
ATPDI	Association Tchadienne pour le Développement Intégré
AUE	Association des Usagers de l'Eau
PUI	Première Urgence International
BCI	Bureau Consult International
CARE	Cooperative for Assistance and Relief Everywhere
CCD	Comité Cantonal de Développement
CDA	Comité Départemental d'Action
CEG	Collège d'Enseignement Général
CES/DRS	Conservation des Eaux et des Sols/Défense et Restauration des Sols
CGPE	Comité de Gestion des Points d'Eau
CLA	Comité Local d'Action
COSAN/COGES	Comité de Gestion de Centre de Santé
CPA	Comité Provincial d'Action
CPN	Consultation Prénatale
CRPDL	Comité de Rédaction du Plan de Développement Local
CT	Commission Thématique
CTD	Collectivité Territoriale Décentralisée
DPC	Diagnostic Participatif Cantonal
F	Fille
G	Garçon
GIZ	Deutsche Gesellschaft für Internationale Zusammenarbeit
HELP Tchad	ONG Nationale
IPEP	Inspection Pédagogique de l'Enseignement Primaire
ITK	Itinéraires Techniques des Cultures
MAE	Mini Adduction d'Eau
ml	Mètre Linéaire
ONG	Organisation Non Gouvernementale
OVD	Organisation Villageoise de Développement
PADL/GRN	Programme d'Appui au Développement Local/Gestion des Ressources Naturelles
PAM	Programme Alimentaire Mondial
PAT	Plan Annuel de Travail
PDL	Plan de Développement Local
PDR/WF	Programme de Développement Rural/Wadi Fira

PLAN DE DEVELOPPEMENT LOCAL DU CANTON OUADI CHOCK

Sigle	Signification
PMH	Pompe à Motricité Humaine
PRODABO	Programme de Développement Rural Décentralisé d'Assounga, Biltine, et Ouara
PVERS	Projet de Valorisation des Eaux des Ruissèlements
REVANCHE	Résilience et Adaptation aux Variabilités Climatiques pour une Sécurité Alimentaire et Nutritionnelle Durable au Tchad
UE	Union Européenne
AME	Association des Mères des Elèves
UNICEF	Fonds des Nations Unies pour l'Enfance
UPH	Unité de Production Hydraulique
OSC	Organisation des Sociétés Civiles

I- Introduction

Le concept de développement local s'annonce ainsi comme un processus dynamique dans lequel les acteurs locaux organisent et mobilisent leurs ressources locales pour mettre en œuvre des actions sur un espace donné en vue de l'amélioration de leurs conditions de vie. Le PDL est l'émanation de la population elle-même, car il est axé sur l'approche participative touchant toutes les catégories socio-professionnelles et prenantes en compte tous les secteurs de développement. Le plan de développement local est un guide d'orientation des actions, car tous les projets et programmes pourront se servir de ce plan pour la mise en œuvre de leurs activités. L'approche participative dans la gestion des affaires locales constitue en effet un des maillons essentiels pour assurer l'amélioration des conditions de vie des citoyens et une réponse adéquate à leurs besoins. A cet effet les communautés à la base avec l'appui technique et financier des partenaires, des services techniques et autres acteurs de la société civile constituent à la fois les décideurs et les acteurs de leur développement.

L'actualisation du PDL du canton Ouadi Chock a été réalisée avec l'implication de toutes les parties prenantes et la participation active des autorités administratives, locales et des services déconcentrés de l'Etat. Les leçons tirées du bilan de la mise en œuvre du dernier PDL ont été prises en compte afin de parvenir à une identification réaliste des projets. Pour l'accompagner dans ce processus, la population du canton, à travers le chef de canton, a demandé au PASAP/WaFO, à travers le consortium **BCI/ALTAKHADOUM** d'appuyer l'actualisation son PDL afin de prendre en compte les nouvelles problématiques.

Ce plan révisé est le fruit de plusieurs réunions et assemblées générales de concertation villageoises et inter- villageoises pour pouvoir planifier, exécuter et évaluer leurs plans d'actions sur la base d'une bonne identification de leurs atouts /potentialités et contraintes.

II- Contexte général d'actualisation du PDL

Depuis la conférence nationale souveraine de 1993, le Tchad a inscrit la décentralisation dans sa politique de développement comme outil de responsabilisation des communautés locales et de promotion de leur bien-être. Le processus de la décentralisation a connu un tournant historique car, cette volonté affirmée de l'Etat, s'est traduite par l'adoption de la constitution de Mars 1996 révisée par la loi constitutionnelle N°008/PR/2005 du 15 juillet 2005 en son Titre XII consacré aux collectivités territoriales décentralisées. Aux termes de cette Constitution il est institué quatre niveaux des CTD qui sont les régions, les Départements, les communes et les communautés rurales.

Avec le concours de nombreux partenaires au développement qui appuient le pays, plusieurs projets et programmes de développement sont mis en œuvre pour

accompagner ce processus de décentralisation. C'est ainsi que la coopération Allemande à travers son Programme d'Appui au Développement rural dans les régions du Biltine et Ouaddaï (PRODABO) a accompagné le processus de planification du développement local a élaboré en 2008 le premier PDL du canton Khachimal-Wadi. Pour consolider cet acquis le PADL/GRN a révisé en 2014. Au cours de cette 2^{ème} révision, les résultats obtenus ont été jugés globalement peu satisfaisants. C'est ainsi que l'union européen à travers son programme sécurité alimentaire et nutritionnel (SAN 11^{ème} FED) a donné un appui technique et financier pour la mise en place des structures et outils de développement en vue de réduire la pauvreté et améliorer les conditions de vie de la population.

III- Méthodologie et démarches d'actualisation

L'actualisation de PDL du canton **Ouadi Chok** est faite selon l'approche participative inspirée du Guide harmonisé d'élaboration du PDL adopté par le gouvernement en 2013. Elle est composée de 5 phases et 20 étapes dont les principales sont résumées ci – après :

- ❖ Prise de contact avec les autorités administratives et traditionnelles locales. Elle a consisté à informer les autorités, la population du canton et les organisations de base sur l'objectif, les avantages et l'intérêt de se restructurer et d'actualisé leur PDL arrivé à échéance. Aussi, au cours de cette étape, les activités ainsi que les conditions d'appui du SAN ont été présentées à ces autorités. Cette étape a été réalisée **le 17 aout 2020** respectivement au département et à la Sous-Préfecture d'Abougoudam rurale et au chef – lieu du canton. C'est également pendant cette étape qu'a été réalisé le diagnostic institutionnel avec quelques membres de l'ancienne structure qui a piloté le processus d'élaboration du 1er et 2^{ème} PDL du canton.
- ❖ Campagne d'information et de sensibilisation dans les villages du canton. Les membres de l'ancienne structure présents à la réunion de prise de contact avec le chef de canton ont sillonné tous les villages pour relayer l'information et sensibiliser les chefs de villages et les organisations de base villageoises pour le lancement du processus d'actualisation du PDL. C'est pendant cette campagne que furent mises en place des organisations villageoises de développement dont sont issus les délégués villageois qui vont représenter les villages aux différents ateliers cantonaux. Cette campagne a été réalisée **du 06 au 12 octobre 2020** dans tous les villages du canton.
- ❖ Le processus d'actualisation du PDL est précédé par une réunion **de concertation et d'auto-évaluation** de la mise en œuvre de l'ancien PDL. Cette séance d'auto-évaluation de PDL du canton a été réalisée avec les membres de l'ADC pour voir le progrès réalisé dans la mise en œuvre du PDL

PLAN DE DEVELOPPEMENT LOCAL DU CANTON OUADI CHOCK

afin de mesurer leur dynamisme. Elle s'est tenue le **08 juin 2021 à Abougoudam**. L'auto-évaluation s'est reposée sur les points suivantes : fonctionnement de l'ADC, les rôles de l'ADC dans la mise en œuvre du PDL, les fréquences des réunions des membres du bureau de l'ADC, les projets réalisés pendant la mise en œuvre du PDL et les bailleurs qui ont réalisés les projets, la mobilisation des ressources de l'ADC, les forces et faiblesses de l'ADC, les difficultés rencontrées et les perspectives de l'ADC. Les résultats de ces discussions sont restitués aux participants par les membres de l'ADC lors de l'AG de lancement processus de révision du PDL pour permettre à l'assemblée d'apprécier le progrès réalisé et les difficultés rencontrées dans la mise en œuvre du PDL.

- ❖ Atelier cantonal de lancement du processus d'actualisation du PDL a été organisé le **15 juin 2021 à Hadjalidjé**. Cet atelier a pour objectif la mise en place des différentes structures de pilotage notamment l'ADC et de leur opérationnalité en vue de la réussite du processus d'actualisation du PDL. Il vise également à rappeler les enjeux de la planification locale et le bien – fondé d'actualisation du PDL et marque le lancement officiel du processus. Les participants ont également fait le bilan de la mise en œuvre de leur ancien PDL ainsi du fonctionnement de l'ancienne structure qui a piloté le processus. A cet effet l'assemblée a procédé à l'élection des différents membres de l'ADC/CCD conformément aux critères préalablement définis ainsi l'examen et adoption du projet des statuts et du règlement intérieur. Lors de cet atelier, les animateurs locaux ont été identifiés, la mise en place d'un comité de rédaction composé de quatre (4) personnes dont une femme et cinq (5) groupes de villages (**Hadjalidjé, Babalrahma, Marchout, Amhabilé et Abougoudam**) ont été formés ainsi que l'établissement d'un calendrier du déroulement du processus d'actualisation a été élaboré.
- ❖ Formation des animateurs locaux : En vue de renforcer les capacités des acteurs locaux, une session de formation sur le processus d'élaboration de PDL a été organisée du **13 au 14 juillet 2021 au village Hadjalidjé chef-lieu du canton**, a regroupé les Animateurs locaux, les membres des ADC et CRPDL. L'objectif de cette formation est de : promouvoir les compétences locales en planification du développement, d'acquérir les techniques d'animation en planification pour assurer le diagnostic participatif du PDL en prenant en compte les aspects environnementaux et l'implication des femmes dans le processus d'actualisation de PDL.
- ❖ Etude du milieu. L'étude du milieu a été réalisée par les animateurs du consortium en collaboration avec les animateurs locaux. Cette étape a été cumulée avec celle de la préparation de l'actualisation du diagnostic cantonal

qui consiste à synthétiser et analyser les fiches de collecte des données sur le canton.

- ❖ Ce Diagnostic Participatif Cantonal par domaine a été d'abord réalisé au niveau des cinq (5) groupes de villages du **28 octobre 2021 au 16 novembre 2021 dans les chefs-lieux des groupes des villages. Au total 175 personnes dont 150 hommes et 25 femmes** y ont pris part. Les AG se sont déroulées respectivement le **28 octobre 2021** pour les groupes des villages de Hadjalidjé et Abougoudam (Matar), le **10 novembre 2021** pour les groupes des villages de Babalrahma, le **11 novembre 2021** pour les groupes des villages de Marchout et le **16 novembre 2021** pour les groupes des villages d'Amhabilé.

- ❖ Ensuite un atelier de diagnostic participatif cantonal (DPC), c'est le deuxième atelier s'est tenu le **18 novembre 2021 au Hadjalidjé chef-lieu du canton** en présence des services techniques déconcentrés de l'agriculture, de l'élevage, de l'environnement structuré autour du CDA de Ouara. Cette étape consiste à amener la population à identifier et analyser les problèmes majeurs, à prendre conscience des atouts et des potentialités, dont elles disposent afin de définir les axes prioritaires pour le développement de leur canton. Cet atelier également de cadre pour la réalisation du schéma d'aménagement du territoire et la mise en place des membres des commissions thématiques composées de quatre membres

- ❖ Formation des animateurs en planification locale 2^{ème} session. Cette étape a pour but principal de faire connaître aux animateurs locaux du canton et ceux du prestataire les étapes et les outils leur permettant d'accompagner le processus d'actualisation du PDL afin de s'en approprier le mieux. La formation s'est déroulée du **22 au 23 novembre 2021 au village Hadjalidjé. 20 participants dont 04 femmes** ont pris part à cette formation.

- ❖ Travaux en Commissions thématiques (CT). C'est l'étape où les 7 commissions thématiques mises en place lors de l'atelier cantonal d'actualisation du diagnostic, ont réalisé des visites de terrain afin d'approfondir l'analyse des problèmes et des idées des projets en veillant à leur conformité avec les normes techniques et planifications existantes et en s'assurant de leur faisabilité technique et financière. Cette étape s'est déroulée **du 25 au 31 novembre 2021** à travers les différents villages du canton.

- ❖ L'organisation d'un atelier cantonal de formulation et priorisation des projets dite phase de planification et d'adoption de l'ébauche du PDL actualisé a été réalisé. L'atelier s'est déroulé le **03 décembre 2021 au village Hadjalidjé**. En conformité avec les normes techniques et les planifications existantes, les projets retenus de manière consensuelle lors de l'atelier de formulation des projets ont été priorisés lors de cet atelier qui marque la fin du processus

interne d'actualisation du PDL. Le contenu du PDL est adopté et sanctionné par un procès – verbal.

- ❖ Rédaction de l'ébauche du PDL actualisé. Cette étape a été réalisée par les membres du CR/PDL appuyé par le prestataire de service **du 15 décembre 2021 au 20 janvier 2021 au village Hadjalidjé**
- ❖ Organisation de l'atelier de validation du PDL au niveau cantonal, tenu le, **23 juin 2022** à Hadjalidjé et sanctionnée par un Procès - verbal.

IV- Caractéristiques physique du canton

4.1- Présentation géographique

Situé à environ 18 ou 20 Km2 selon les axes, au sud de la ville d'Abéché. Le canton Ouadi Chock appartient à la sous-préfecture d'Abougoudam rural, Département d'Abougoudam qui vient d'être irriguée en département, Province d'Ouaddaï. Il est compris entre 13° et 14° de l'attitude Nord et entre 20° et 21° de longitudes Est. Sa superficie était estimée à **2 320 Km²**.

Le canton Ouadi Chock est limité au Nord par les cantons Khachimal Wadi et Mondjobok, au Sud par le canton Massalat, à l'Ouest par le canton Guéri et le

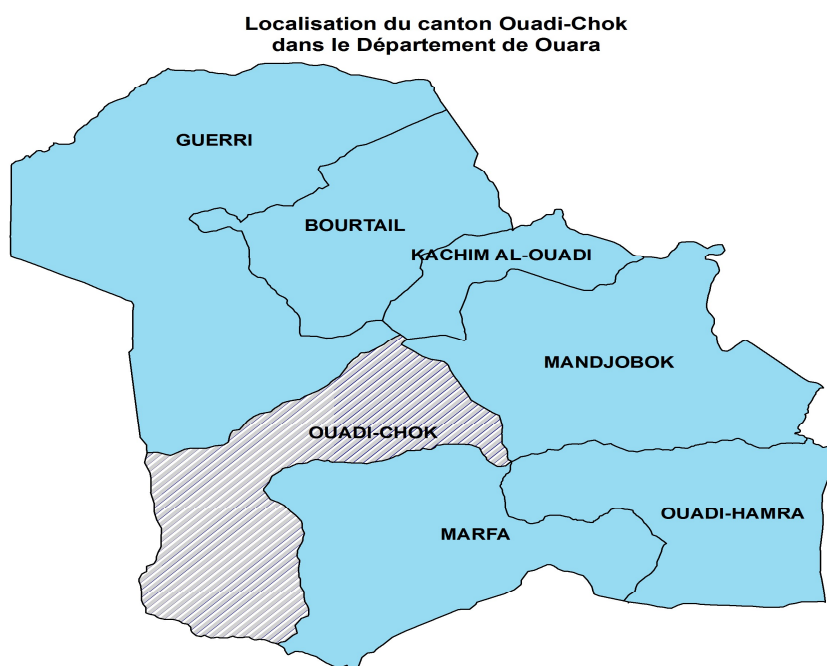

Département du Batha Est et à l'Est par le canton Ouadi Hamra et Marfa. Le chef-lieu actuel est le village Hadjalidjé.

Figure 1 : Localisation du canton Ouadi Chok dans le département d'Abougoudam

4.2- Caractéristiques physiques

4.2.1- Le Relief

Le relief du canton Ouadi Chock est caractérisé par des massifs montagneux importants et des collines. On rencontre les montagnes importantes telles que : Abougoudam, situé à 5 Km au Nord de la ville Abougoudam reconnue sur le plan national. D'autres moins importantes sont Atim situé à 20 Km au sud d'Abougoudam localisée précisément au village Atim et d'autres comme : Damiré Al Hadjer, Kakara, Andinga, Hadjer Tarfana, Djemilé, Kamack, Hireine, Kadama, tous au sud du canton, portent les noms des villages qui les bordent.

4.2.2- Le climat

Le climat qui prévalait dans le canton est le sahélo-saharien caractérisé par une longue période de saison sèche (octobre - juin) et une saison pluvieuse (juillet - septembre). De novembre à mars souffle un vent sec « le harmattan » du secteur Nord-Est vers le Sud-Ouest qui dessèche considérablement la nature.

De mai à septembre, souffle un vent humide la « mousson » du Sud-Ouest vers le Nord Est apportant des nuages chargés d'humidité. Les températures sont très élevées à partir de mars, avril voire mai, quelques fois dépassant le 45°C.

Les pluies s'étendent sur une courte durée quelques fois très agressives causant ainsi d'importantes érosions du sol. Les températures sont très élevées à partir de mars, avril voire mai, quelques fois dépassant le 45°C.

L'analyse des données sur dix (10) années entre 2010 et 2020 montre que le nombre moyen de jours pluvieux est de 43.2 jours (min=30, max=51 pour cette période) avec un cumul annuel moyen de 526.29 mm (min=387,5- max=656,5 pour cette période). L'année 2020 a enregistré 656,5 mm en 48 jours de pluies. Elle a été excédentaire de 42,5% (196 mm) avec une augmentation de 10 jours de pluies par rapport à la moyenne des dix (10) précédentes années. Cette augmentation est très favorable pour un développement des cultures.

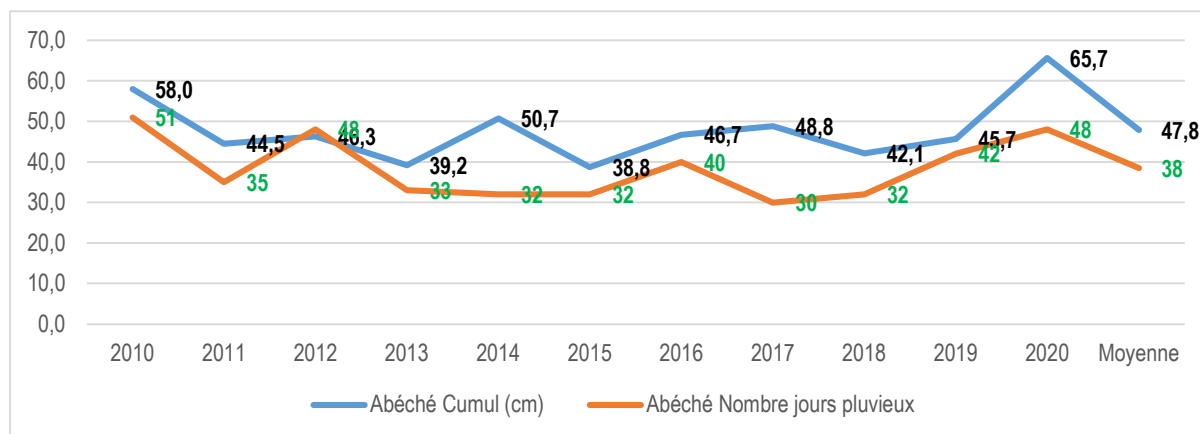

Figure 3 : Données pluviométriques de la station d'Abéché (Source : ANADER 2020)

4.3- Hydrographie

Le réseau hydrographique est constitué des bassins versants, des mares et des Ouadis qui traversent le canton. Les principaux ouadis qui traversent le canton est : L'ouadi Bithea, reconnu sur le plan national à cause de son étendue et de sa

PLAN DE DEVELOPPEMENT LOCAL DU CANTON OUADI CHOCK

réputation en culture d'oignon. On y pratique des cultures maraîchères en saison sèche (Novembre Mars)

Le ouadi Chock situé au Nord-est du canton près du village Gourouf d'autres ouadis secondaires de moindre importance traversent également le canton il s'agit de : Ouadi Chaou et le Ouadi Guelia

Dans tous ces ouadis la nappe phréatique est presque superficielle généralement comprise entre (1,5- 4 mètres) selon les périodes. Cependant, les années d'abondances des pluies, certains ouadis débordent leur lit naturel, formant ainsi des zones d'inondations favorables à la culture maraîchère et à l'élevage.

Le canton Ouadi Chock est aussi concerné par les bassins versants de Bas-Chock et de Toumbang/Marchoud ou la population a reçu un encadrement technique de l'Ex-PAO (1999-2003) et du PRODABO. Les informations recueillies auprès de la population témoigne cet encadrement qui à l'époque avait permis à la population de ces bassins d'être organisées en groupements et associations puis ils ont été formés et appuyé dans l'aménagement de leur terroir par la réalisation des cordons pierreux /diguettes, la construction des magasins de stockage, la construction des foyers améliorés, la plantation des arbres et l'octroi des matériels agricoles (charrettes).

L'insuffisance des ressources en eaux souterraines tout comme les difficultés techniques plus ou moins grandes de leur accessibilité, dépendent des formations géologiques du canton. Les études menées par le projet ALMY NADIF témoigne bien ce métamorphisme que dans certains villages du canton les réalisations des forages sont négatives et pourtant il y a des failles : c'est le cas des villages, Marchoud, Hadjar, Harazé, Afoul, Argoudi, Tardjam Hidjer, Ouled Moussa, Atourda, Kourdoufan, Batouma, Matar,... Mais il s'ajoute à cela un problème de teneur en eau (conductivité très élevée) dans certains villages du canton exemple à Argoudi, Afoul, Banatil et Marchoud...

Les résidus des roches cristallines pourraient contenir un aquifère généralisé mais le phénomène d'érosion, les fortes pentes ainsi que la faible pluviométrie dans certaines zones du canton limitent l'importance de la nappe souterraine. Les mares du canton jouent également un rôle important dans l'alimentation en eau et en particulier dans l'abreuvement du bétail, bien qu'elles soient naturelles. Il arrive souvent un problème d'assèchement entraînant une diminution de leur importance et de leur permanence.

4.4-Les ressources naturelles

4.4.1- Sols

Les sols fréquemment rencontrés sont de type sablonneux (terre de goz), sablo argileux et limono argileux. Les sols sablonneux (terre de goz) et sablo argileux qui sont rencontrés dans la majeure partie du canton sont favorables aux cultures pluviales telle que : le sorgho, l'arachide le niébé etc.

Les sols limono argileux se trouvant autour des ouadis et bas-fonds généralement très fertiles, sont convoités pour les cultures maraîchères et celles de décrue. Les cultures maraîchères pratiquées dans ce type de sol sont : l'ail, l'oignon, la tomate, la

betterave, la pomme de terre, les pastèques et bien d'autres légumes notamment la laitue et le concombre.

Au niveau des glacis l'infiltration des eaux de pluie et l'enracinement de la végétation sont limités à quelques profondeurs. Dans certaines localités comme Abougoudam et une partie Nord Abkhouta les sols (terres de goz) sont perméables, profonds, peu fertiles et faciles à travailler. Ils sont peu érosifs, mais sensibles au sapement des berges, en particulier dans les ouadis sableux où le régime torrentiel provoque des écoulements des berges verticales. L'érosion différentielle est fréquente à tel point, que la largeur du lit de plusieurs ouadis augmente et par endroit de quelques centaines de mètres. Ce phénomène de sapement se produit le plus souvent en période de crue exceptionnelle. Les sols sont souvent dénudés après les récoltes et sont exposés à l'érosion éolienne. Les sols arables ont diminué d'épaisseur autour de certains villages du fait du manque des mesures de protection adéquates. Les sous bassement géologiques sont presque uniquement formés de granite du socle précambrien, un ensemble métamorphique plissé, le granite du type cristallin domine la partie du Sud-ouest du canton (*Abkhouta et le long de Bithéa*).

4.4.2- Végétations et flores

Le canton présente dans sa généralité peu de végétation constituée d'espèces d'arbres et arbustes repartis selon la topographie du terrain. Aux sommets des collines les espèces couramment rencontrées sont les suivantes : Acacias sp connu en arabe local sous le nom de Kitir ; Commiphora africana (Gafal) et les Boscia sénégalis (Mikhete).

Au niveau des plateaux (goz) on rencontre les Balanites (Hadjilidje) ; Bauhinia rufescens (Koukoul) ; Zizyphus sp (Korno et Nabague) ; Albizzia chevalerie (Arat) ; Tamarindus indica (Ardep) ; Boscia sénégalis (Mikhete) ; Calatropus procera (Ouchar) etc.

Le couvert herbeux est moyen et est constitué des espèces annuelles telles que : le Panicum latum connu en arabe sous le nom de Kerp; le Cramcram (Diressa), le Cencruche buflorus (Askanite), le Dactyloctenium aegyptiacum (Absabé) etc.

Selon le plan provincial, l'Ouaddaï et le Biltine vers l'an 2005, 40% de la surface totale du canton sont dénudées.

Selon une étude MARP réalisée en 2003 sur quelques villages du canton par l'ex-PAO ; l'insuffisance de la végétation est dû à la pression de l'homme sur l'écosystème qui s'explique par les défrichements pour les nouveaux champs des cultures et la coupe des arbres pour la clôture des champs et concessions.

4.4.3- La faune

La faune est constituée de quelques petits animaux sauvages (lièvre, chacal, hérisson, gazelle à front roux, singes, tortues, hyènes, écureuil, lézard...). Les grands animaux sauvages tels que : éléphants, antilope, buffle, Autriche qui existaient autrefois dans le canton ont complètement disparu à cause de la chasse, coupe de bois pour le charbon et surtout à cause des sécheresses (selon *la population et MARP 2003*).La

PLAN DE DEVELOPPEMENT LOCAL DU CANTON OUADI CHOCK

famine de 1985 a causé le départ des antilopes, des autruches et des éléphants vers le sud. Les lions et les panthères ont fui les bruits des armes des événements de 1979.

V- Milieu humaine

5.1- Historique du canton

Le canton Ouadi Chock jadis ancienne agglomération de quatre cantons à savoir le canton Enguina, le canton Kaoré, le canton Am-Habile et le canton Abougoudam est connu au niveau national à cause de sa spécificité (chef-lieu des plusieurs tribus nomades). Sa population était venue de l'Est du Tchad, de la Libye et du Soudan. L'unification du canton avec comme chef-lieu l'actuel Hadjalidjé est opéré vers 1920. Ainsi, les quatre cantons précités ont été fusionnés pour devenir le Canton Ouadi Chock.

Tableau 1 : Liste de successions des chefs des cantons

N°	Nom des chefs des cantons	Année de règne
01	Haroun Yakhoub	?
02	Oumar Haroun Yakhoub	50 ans
03	Mahamat Oumar Haroun Yakhoub	12 ans
04	Oussama Mahamat Oumar Haroun Yakhoub	De 2019 (en cours)

5.2- Caractéristiques démographiques

Actuellement le canton Ouadi Chock compte **45 790** personnes dont **18 603** hommes et **27 121** femmes réparties dans **12 117** ménages selon les informations recueillies auprès de la population. Le nombre d'enfants dont l'âge varie de 5 à 16 ans est de **15 596** dont **6 869** garçons et **8 737** filles. La migration saisonnière est importante dans le canton. En effet, pendant la saison sèche les jeunes émigrent vers les grandes villes à la recherche d'emploi.

Tableau 2 : Effectif de la population du canton

N°	Villages	Nombre des ménages	Nombre des populations			Nombre d'enfants en âge scolaire de 5 à 15 ans		
			Hommes	Femmes	Total	Garçons	Filles	Total
01	Abouhagar	250	200	350	550	90	85	175
02	Adawaké	100	115	352	467	50	45	95
03	Adjob	100	175	180	355	21	32	53
04	Afoul	66	156	164	396	49	80	129
05	Airé	97	62	97	159	38	51	89
06	Aldjoubaya	145	189	283	472	74	66	140
07	Alrimele	120	245	410	655	120	150	270
08	Alryad	95	125	237	362	65	100	165
09	Alwirdi	85	115	235	350	65	55	120
10	Ambaram-Garadaye	100	95	150	245	30	50	80
11	Amdoud Djikhénine	301	408	522	930	115	161	276
12	Amhabilé	230	325	430	755	100	150	250
13	Amhadjarai	103	87	103	190	65	89	154
14	Amloubya	150	245	403	648	161	205	356
15	Amouchar	97	105	179	284	85	65	150
16	Amsatarna	145	165	285	450	70	40	110
17	Amsayalla	100	115	125	240	30	35	65

18	Andiche	150	128	256	384	40	56	96
19	Andjaraba	120	150	210	360	45	75	120
20	Angato	170	200	340	540	125	175	300
21	Ardamata	145	321	451	870	80	106	186
22	Argoudi	138	384	478	861	90	130	220
23	Arkeb	102	63	123	186	42	65	107
24	Astarena	114	236	297	533	55	88	143
25	Atim	82	150	180	230	90	85	175
26	Babalrahama	120	253	376	629	63	96	159
27	Badiné	136	326	711	1037	83	158	241
28	Banatil	225	556	561	1117	120	163	283
29	Batouma	134	76	180	256	97	115	212
30	Birene	100	125	320	445	80	110	190
31	Dabala	80	60	90	150	110	56	166
32	Dawadé	150	371	464	835	95	125	220
33	Diressa	210	385	448	823	100	145	245
34	Djawami	160	536	705	1241	230	290	520
35	Djimémizé	250	508	772	1280	118	136	254
36	Djimezé	150	250	345	595	100	80	180
37	Djour	95	170	150	320	34	52	86
38	Djour	200	220	300	520	23	15	38
39	Dougui Dabanga	53	43	53	96	106	107	213
40	Facha	550	517	2000	2517	106	80	186
41	Farik Haraye	86	80	120	200	40	45	85
42	Garaday Abbasia	73	68	73	141	53	65	118
43	Garaday Est	80	70	120	190	52	80	132
44	Gnaro	100	250	325	575	38	72	110
45	Gnifir 1	40	40	80	120	50	50	100
46	Gourouf	35	28	35	63	10	15	25
47	Gourouf	100	112	230	342	86	75	161
48	Habile Fok	65	25	50	75	20	30	50
49	Habile Kabine	150	100	150	250	50	70	120
50	Hadjilidjé	270	850	970	1820	150	200	350
51	Harazé	140	281	313	594	150	206	356
52	Hibaila	97	135	230	365	45	60	105
53	Hidjelidjé	34	110	160	270	20	30	50
54	Hike Djakarane	120	205	345	550	85	35	120
55	Hike Tama	150	214	375	589	75	95	170
56	Hilé Fakhara	40	20	40	60	15	25	40
57	Himaimé	87	269	319	588	63	93	156
58	Idal Har	85	100	150	250	60	40	100
59	Idal Laban	70	100	140	240	58	42	100
60	Kandal	61	150	250	400	25	30	55
61	Kaouré Walad Farha	242	283	451	734	244	317	561
62	Kassa	40	40	70	110	50	40	90
63	Keferek	200	200	300	500	100	110	210
64	Khawara	192	443	503	950	79	110	189
65	Khewewire	193	625	634	1158	89	137	226
66	Khewewire Araday	97	150	175	325	50	60	110
67	Korneye	180	200	250	450	80	100	180
68	Kouk	96	135	189	324	40	60	100
69	Kourdoufane	70	77	93	170	45	50	95
70	Magrane	201	305	360	665	82	110	192
71	Maguilbé	52	54	62	116	72	56	128
72	Marchout 1	117	435	450	885	70	105	175
73	Marchout 2	250	502	531	1033	148	174	322

PLAN DE DEVELOPPEMENT LOCAL DU CANTON OUADI CHOCK

74	Marchout 3	104	112	180	292	95	120	215
75	Mardouf	20	46	50	96	60	80	140
76	Matabano	30	27	50	77	10	10	20
77	Matar	86	66	80	146	100	61	161
78	Mitekié Alnahala	111	139	211	350	34	50	84
79	Moudjiguine	285	311	425	736	100	150	250
80	Nehedade	84	120	145	265	36	52	88
81	Rouaba	109	250	300	550	91	209	300
82	Sannour	295	350	645	995	130	200	330
83	Takhacha	200	210	320	530	100	110	210
84	Talhayé	99	100	145	245	45	60	105
85	Tamra Sabour	102	202	242	444	46	53	99
86	Tardjam	250	400	450	850	215	346	561
87	Tardjam Algamra	194	170	280	450	120	150	270
88	Tchitchi	45	37	50	87	33	16	49
89	Waguif	40	30	50	80	20	35	55
90	Walad-Farkha	50	55	100	155	30	60	90
91	Wala-Djama	85	115	230	345	40	60	100
92	Weré	35	70	90	160	20	20	40
93	Widirni	180	205	315	520	45	95	140
94	Woucha	35	97	103	200	46	79	125
95	Walad Ouadi	50	50	52	102	15	20	35
96	Magrane Kilek	100	110	140	250	47	70	117
97	Magrane Khibeche	50	50	60	110	27	47	74
Total		12 117	18 603	27 121	45 790	6 869	8 737	15 596

5.3- Organisation social, politique et culturelle

Le canton, il y a plusieurs ethnies : les Maba, les Arabes, les Mimi et les Assonghori. Les Maba majoritaires sont un peu partout dans le canton, ils sont secondés par les arabes semi nomades. L'organisation sociale est caractérisée par la chefferie traditionnelle qui est structurée comme suit : Le Sultan, le Chef de canton, le Chef de village, le Warnang et la Chouchié aux côtés desquelles quelques organisations modernes (Groupements et Associations) fonctionnent. Les autorités traditionnelles sont les garants des us et coutumes, la succession de la chefferie va de père en fils. La terre appartient aux chefs traditionnelles et c'est eux qui sont les responsables de la gestion des aspects fonciers. Hiérarchiquement les chefs de villages dépendent des chefs de cantons et les chefs de cantons à leur tour dépendent du Sultan. Notons qu'il y a le respect mutuel entre les petits et les grands, les hommes et les femmes, et les jeunes et les vieux. Sous le contrôle du chef de canton, le chef de village est chargé de :

- Veiller au respect de l'ordre social, de la paix et de la quiétude dans le village
- S'occuper de la collecte et la distribution de la taxe civique ;
- Jouer le rôle d'interlocuteur entre la population, le chef de canton et l'administration ;
- Régler les conflits et litiges entre les habitants ;

A ce titre, il dispose de pouvoir de conciliation et rend compte au chef de canton, le chef de village est assistés par des notables et des dignitaires religieux ou Imams. L'imam de la mosquée a pour rôle de veiller à la préservation de la religion et d'organiser les enseignements du rite musulman. La religion pratiquée dans le canton

est l'islam. Le chef de village est aussi assisté d'un Warnang (représentant des jeunes) et d'une chouchié (responsable des femmes). Les femmes sont regroupées sous la présidence d'une femme âgée la «Chouchié» tout contact entre les femmes du village et l'extérieur (projet,...) doit passer par elle. Les hommes eux sont dirigé par le «Warnang» responsable de l'association des jeunes dont le rôle est d'organiser toutes les questions liées aux activités communautaires, à l'entraide et aux problèmes de défenses. Il travaille en étroite collaboration avec la Chouchié et le chef de village. Les jeux collectifs tels que le football et les activités culturelles sont moins développés dans le canton.

5.4- Organisation moderne

Les structures modernes sont représentées par **51** organisations paysannes à vocation agropastorale dont **07** masculines, **08** féminines et **36** mixtes parmi lesquelles une Unions mixtes sont reconnues officiellement. **(Cf. tableau en annexe)**. Toutes ses organisations ont été impulsées par l'intervention de différents projets et programmes ayant intervenu dans la zone tel que le PRODABO, AFRICARE, GTZ/PAO ainsi que le service de l'ONDR actuel ANADER. L'objectif de ses organisations est « le développement communautaire, la promotion de l'agriculture, de l'élevage et la protection de l'environnement » mais ses organisations manques cruellement des moyens et techniques de production et nécessite un appui conséquent pour leur épanouissement. Elles connaissent par ailleurs un problème de faible gouvernance interne.

Avec le lancement du processus d'actualisation du PDL, d'autres structures ont vu le jour c'est le cas de l'Association de Développement du Canton Ouadi Chock (**ADC**) dont le bureau exécutif est l'organe chargé de conduire le processus de planification avec le CCD. Les attributions de l'ADC portent essentiellement sur la conduite du processus de planification locale, la rédaction du plan de développement local, la mobilisation des ressources locale, la recherche de financement des projets inscrits dans le PDL et la mise en œuvre du PDL. Avec la structuration proposée dans le nouveau guide harmonisé d'élaboration de PDL, le bureau exécutif est l'organe chargé de conduire le processus d'élaboration ou d'actualisation du PDL et dont le rôle est de :

- Coordonner la planification locale ;
- Appuyer les initiatives et projets issus du PDL ;
- Suivre les actions prévues dans le plan de travail annuel (PTA) et le PDL ;
- Appuyer la mobilisation des ressources locales ;
- Rechercher les financements extérieurs ;
- Gérer d'une manière transparente les financements pour l'animation du développement ;
- Elaborer le budget pour l'engagement du canton ;

- Collecter et garder tous les documents élaborés pendant le processus d'élaboration ou d'actualisation du PDL
- Organiser les ateliers cantonaux de planification ;
- Coordonner les activités des commissions thématiques ;
- Rédiger le plan de développement local ;
- Présenter le PDL au CDA ;
- Diffuser largement le PDL validé ;
- Faire le bilan périodique de la mise en œuvre du PDL.

L'ADC a pour objectif de :

- i) promouvoir une dynamique de développement local,
- ii) Faciliter la planification locale et d'évaluer le PDL ;
- iii) Soutenir les initiatives des organisations de base,
- iv) Favoriser une prise en charge progressive des actions par des collectivités organisées ;
- v) Assurer une amélioration des services publics de base et en fin ;
- vi) Créer les conditions permettant d'accroître le revenu monétaire des populations du canton à travers l'amélioration de la production agricole et la gestion rationnelle des ressources naturelles pour un développement durable.

VI- Les infrastructures existantes

Les infrastructures dans le canton Ouadi Chok sont caractérisées par des infrastructures socio-éducatives, socio sanitaires économiques, hydrauliques et pastorales.

6.1- Infrastructures socio-éducatives

Malgré les difficultés que rencontre le secteur de l'éducation dans son ensemble, le canton Ouadi Chock compte 46 établissements scolaires dont 32 fonctionnelles. Il s'agit de :

- Douze (12) écoles publiques francophones ;
- Quatre (4) écoles publiques arabophones ;
- Douze (13) écoles communautaires francophones ;
- Trois (3) écoles communautaires arabophones ;

Sur le plan administratif, les établissements scolaires dépendent de l'inspection pédagogique de l'enseignement primaire d'Abougoudam. Les élèves des établissements de l'inspection pédagogique de l'enseignement primaire d'Abougoudam sont encadrés par des enseignants qualifiés et communautaires répartie comme suit :

- 22 enseignants qualifiés ;

PLAN DE DEVELOPPEMENT LOCAL DU CANTON OUADI CHOCK

- 13 enseignants contractuels ;
- 22 maîtres communautaires.

A cela s'ajoute l'existence des écoles coraniques appelées communément *messique* et *khalwa* se trouve dans beaucoup des villages et ou par endroit du canton mais non reconnu officiellement. Quant aux logements des enseignants, la plus part se font loger le plus souvent chez le chef de village ou chez le président de l'association de parent d'élève (**APE**).

Tableau 3 : infrastructures socio-éducatives

N°	Nom de village	Type d'infrastructure	Construit par quel partenaire	Année de construction	Etat de fonctionnement		Type de construction
					Bon	Mauvais	
01	Abougoudam	Ecole	Public Francophone	1964	x		Dur
02	Aboumahrebé	Ecole	Com. Francophone	2009	x	x	Paille
03	Addereyté	Ecole	Public Arabophone	2007			
04	Adjob	Ecole	Com. Francophone	2012	x	x	Paille
05	Afoule	Ecole	Com. Francophone	2009	x	x	Paille
06	Albaharene	Ecole	Com. Arabophone	2010			
07	Alkiram	Ecole	Com. Francophone	2011	x	x	Paille
08	Amgaram	Ecole	Public Francophone	2004		x	Paille
09	Andjafara	Ecole	Com. Arabophone	2010			
10	Argoudi	Ecole	Public Francophone	2005	x		Dur
11	Atourda	Ecole	Com. Francophone			x	Paille
12	Ayééré	Ecole	Public Arabophone	2005			
13	Badiné	Ecole	Public Francophone	1988	x		Dur
14	Banatil	Ecole	Public Francophone	1986	x		Dur
15	Chamam	Ecole	Public Francophone	2017		x	Paille
16	Fitgué	Ecole	Public Francophone	2008		x	Paille
17	Folkote	Ecole	Public Arabophone	2010			
18	Gourouf	Ecole	Com. Francophone	2010	x	x	Paille
19	Harazé	Ecole	Public Francophone	2004	x		Dur
20	Hilélé	Ecole	Com. Francophone	2011	x	x	Paille
21	Iredibaye	Ecole	Public Francophone	2009		x	Paille
22	Kanoune	Ecole	Com. Francophone	2010	x	x	Paille
23	Karkara	Ecole	Public Francophone	2009	x		Dur
24	Kourdoufane	Ecole	Public Francophone	2015	x		Dur
25	Mandama	Ecole	Com. Francophone	2010	x		Dur
26	Matar	Ecole	Com. Francophone	2011	x	x	Paille
27	Rouaba	Ecole	Public Arabophone	1998			
28	Salam-Alkhéria	Ecole	Com. Arabophone	2011			
29	Sannour	Ecole	Public Francophone	2016	x		Dur
30	Tinaye	Ecole	Com. Francophone	2011	x	x	Paille
31	Waguif	Ecole	Com. Francophone	2010	x	x	Paille
32	Wideyé	Ecole	Com. Francophone	2011	x	x	Paille

Sources : IPEP Abougoudam année scolaire 2021-2022

Tableau 3 : infrastructures socio-éducatives (suite)

N°	Nom de village	Type d'infrastructure	Construit par quel partenaire	Année de construction	Etat de fonctionnement		Type de construction
					Bon	Mauvais	
01	Abkhouta	Ecole	Etat	2000	x		Dur
02	Alawirgué	Ecole	UNICEF	2015	x		Dur
03	Amhabilé	Ecole	Etat	2020	x		Dur

PLAN DE DEVELOPPEMENT LOCAL DU CANTON OUADI CHOCK

04	Amhadjaraye	Ecole	Communautaire	2021		x	Paille
05	Amsatarna	Ecole	UNICEF	2012	x		Dur
06	Andich	Ecole	Etat	2016	x		Dur
07	Ardamata	Ecole	UNICEF	2015	x		Dur
08	Atim Noural Badia	Ecole	Communautaire	2010		x	Paille
09	Atim Village	Ecole	Communautaire	2002		x	Paille
10	Babalrahama	Ecole	PRODABO	2007	x		Dur
11	Darangala	Ecole	Communautaire	2012		x	Paille
12	Facha	Ecole	Etat	2003	x		Dur
13	Gindikeine	Ecole	Etat	2005	x		Dur
14	Gnifir	Ecole	Communautaire	1996		x	Paille
15	Guinébillé	Ecole	Communautaire	2017		x	Paille
16	Hadjalidjé	Ecole	Etat	2005	x		Dur
17	Hidjérat	Ecole	UNICEF	2015	x		Dur
18	Kaouré Adjouss	Ecole	Communautaire	2014		x	Paille
19	Kaouré Walat Farkha	Ecole	Communautaire	2007		x	Paille
20	Magrane	Ecole	Communautaire	2015		x	Paille
21	Marchout	Ecole	Etat	1990	x		Dur
22	Mitekié Alnahala	Ecole	Communautaire	2012		x	Paille
23	Mondjiguine	Ecole	UNICEF	2015	x		Dur
24	Oumalkhoura	Ecole	Communautaire	2016		x	Paille
25	Tabartabar	Ecole	UNICEF	2015	x		Dur
26	Woul Djoman	Ecole	Communautaire	2012		x	Paille
27	Woulad Wadi	Ecole	Communautaire	2016		x	Paille

Sources : population année 2022

6.2- Infrastructures socio-sanitaires

Dans le domaine de la santé, le canton possède 06 centres de santé dont deux communautaires. Parmi lequel, celui de GK fonctionne et l'autre celui de Chamam ne fonctionne pas bien. Ces centres des santés nécessitent un appui conséquent pour leurs fonctionnements. Ces centres des santés dépendent de la délégation Provinciale d' Ouaddaï et qui est sous la responsabilité de district sanitaire d'Abougoudam. Le COSAN/COGES joue un rôle très important dans la gestion du centre notamment le suivi du fonctionnement du centre de santé.

Tableau 4 : Infrastructure socio-sanitaire et hygiéniques

N°	Nom de village	Type d'infrastructure	Construit par quel partenaire	Année de construction	Etat de fonctionnement		Type de construction
					Bon	Mauvais	
01	Abkhouta	Centre de santé	Etat		x		Dur
02	Abougoudam	Centre de santé	Etat		x		Dur
03	Argoudi	Centre de santé	Atventis (patenaire)	2015	x		Dur
04	Chamam	Centre de santé	Communauté	2012	x		Dur
05	GK	Centre de santé	Communauté	2018	x		Poto-poto
06	Marchout	Centre de santé	PRODABO	2010	x		Dur

6.3- Infrastructures socio-économique

Il existe dans le canton des magasins de stockage des produits issu des récoltes. Ces infrastructures permettent à la population d'une part de sécuriser leurs biens et de

s'approvisionner en produits de première nécessité d'autre part de régénéré de revenus à la population.

Tableau 5 : Infrastructures socio-économiques

N°	Nom de village	Type d'infrastructure	Construit par quel partenaire	Année de construction	Etat de fonctionnement		Type de construction
					Bon	Mauvais	
01	Abkhouta	Magasin	PRODABO	2007	x		Dur
02	Abougoudam	Magasin	PRODABO	2008	X		Dur
03	Amhadjaray	Magasin	PMR-FET	2009		x	Dur
04	Amsatarna	Magasin	Africare	2006	x		Dur
05	Badiné	Magasin	Africare	2004		x	Dur
06	Djawami	Magasin	Africare	2007	x		Dur
07	Facha	Magasin	Africare	2006	x		Dur
08	Hadjalidjé	Magasin	CARE	2010	x		Dur
09	Hibaila	Magasin	ACTED	2007	X		Dur
10	Hidjérat	Magasin	ACTED	2012	X		Dur
11	Kindikeyin	Magasin	PRODABO	2007	X		Dur
12	Kourdoufane	Magasin	ACTED	2012	X		Dur
13	Marchout	Magasin	PRODABO	2006	x		Dur
14	Matar	Magasin	GIZ	2012	x		Dur
15	Moundjikine	Magasin	ACTED	2012	X		Dur
16	Walat Farkha	Magasin	ACTED	2012	x		Dur

6.4- Infrastructures hydrauliques et pastorales

En ce qui concerne l'approvisionnement en eau potable, le canton dispose de plusieurs forages, mini adduction d'eau potable et puits ouverts qui sont loin de couvrir les besoins en eau potable de la population. Et aussi, il y a les seuils et barrage pour remonter la nappe phréatique.

Tableau 6 : Infrastructures hydrauliques et hydro-agricoles

N°	Nom de village	Type d'infrastructure	Construit par quel partenaire	Année de construction	Etat de fonctionnement		Type de construction
					Bon	Mauvais	
01	Adjous	Forage	Saoudien	1988	X		Dur
02	Ambaram Dadjo	Forage	Saoudien	1988		x	Dur
03	Amdoud Djikhénine	Mare	Chinois	2008	x		Poto-poto
04	Amsatarna	Forage	Almi-nadif	2008		x	Dur
05	Argoudi	Forage	Privé	2018	x		Dur
06	Badiné	Forage	Almi-Nadif	2004		x	Dur
07	Badiné	Puits	Africare	2002		x	Dur
08	Batouma	Forage	Almi-Nadif	2003		x	Dur
09	Darangala	Forage	Saoudien	1988		x	Dur
10	Djawami	Forage	Turc	2018	x		Dur
11	Djobe	Forage	Communautaire	2018	x		Dur
12	Facha	Forage	CEGCO	2009	x		Dur
13	Facha	Barrage	Africare	2004		x	Dur
14	Facha	Puits	Africare	2002	x		Dur
15	Hadjalidjé	Puits	Communautaire	1988		x	Poto-poto
16	Hadjalidjé	Puits	Alminadif	2007	x		Dur
17	Hadjalidjé	Mini adduction	Communautaire	2019	x		Dur
18	Hibaila	Puits	ACTED	2007	x		Dur

PLAN DE DEVELOPPEMENT LOCAL DU CANTON OUADI CHOCK

19	Hidjérat	Forage	Alminadif	2007	x		Dur
20	Himemé	Forage	Turk	2020	x		Dur
21	Kaouré	Forage	Saoudien	1988	X		Dur
22	Kaouré	Forage	Almanadif	2007	x		Dur
23	Kornoye	Forage	Saoudien	1988	X		Dur
24	Magrane	Forage	Alminadif	2007	x		Dur
25	Matar	Mini addition d'eau	Help	2015	x		Dur
26	Matar	Barrage	Réhabilité par Help	2020	x		Dur
27	Matar	Seuil d'épandage	GIZ	2012	x		Dur
28	Mondjiguine	Forage (3)	UNICEF		x		Dur
29	Mondjiguine	Mini adduction	Communautaire	2019	x		Dur
30	Sannour	Forage	Almi-Nadif	2006		x	Dur
31	Tamra Sabour	Puits	ACTED	2009		x	Dur
32	Walad Djamma	Forage	Communautaire	2004	x		Dur

6.5-Les intervenants

Le canton a bénéficié de plusieurs interventions des programmes, projets, ONG, Fédération dans les différents domaines notamment, le développement local, la sécurité alimentaire, agriculture, élevage, Hygiène/assainissement, sensibilisation, animation, planification, et projets de résiliences.

Tableau 7 : Intervenants dans le canton

N°	Intervenant	Domaine	Période	Réalisation
01	SAN	Sécurité alimentaire et nutritionnelle	2020	Gouvernance local, appui des constructions des PMH, UPH et AEP et Construction des seuils d'épandage
02	GIZ	Sécurité alimentaire et nutritionnelle	2016	Construction des magasins des stockages, des ouvrages Hydroagricole
03	CARE	Sécurité alimentaire et nutritionnelle et nutritionnelle	2017	Activités des développements locales et paquet minumin en nutrition
04	BCI/PASAP/PARSAO	Développement rural	2020/2022	Animation, structuration, Formation et planification locale
05	Groupe MOD	Hydraulique	2021	Réalisation des PMH, UPH, AEP,
06	ATPDI	ATPC	2021	Sensibilisation sur les bonnes pratiques d'hygiène et assainissement
07	PASTOR	Structuration et développement pastoral	2016	Balilage des couloirs de transhumants et réhabilitation des puits pastoraux
08	ANADER	Développement Rural	2010	Encadrement des producteurs
09	Help Tchad	Wach	2018	Réalisation des forages
10	PUI	Santé et nutrition	2020	Appui aux centres des santés et création des FARN
11	BASE	Développement rural	2019	Sécurité alimentaire
12	PDR/Wadi Fira	Développement Rural	2017	Formation et, structuration des producteurs, construction des CRS et DRS

VII- Activités économiques

7.1- Agriculture

Deux types des cultures sont pratiquées dans le canton : les cultures pluviales et les cultures de contre saison. En cultures pluviales les principales cultures pratiquées sont le mil, le Sorgho, l'arachide et le sésame. En contre saison celles de l'ail, de l'oignon et de la tomate. Mais ces dernières années la culture d'oignon prend de plus en plus d'importance par rapport à l'arachide et à d'autres cultures commerciales, compte tenu de la pauvreté des sols. Le choix des cultures reste limité à cause de la baisse de fertilité des sols. Tout de même l'arachide et le mil dominant du fait de leur adaptabilité aux conditions climatiques locales. Les rendements sont généralement faibles à cause de la mauvaise répartition des pluies, la présence des ennemies des cultures et des pratiques culturelles traditionnelles. La culture maraîchère est très développée dans le canton, elle est concentrée tout au long d'Ouadi Bithéa notamment dans la zone de Marchout et Abkhouta. C'est une activité qui est beaucoup plus pratiquée par les femmes. L'irrigation est souvent à la main ou au chadouf, quelques rares paysans utilisent des motos pompes. Il est très difficile de quantifier la production maraîchère du canton. Une petite partie de la production maraîchères est autoconsommée, le reste est vendu dans les marchés locaux soit à Abéché avec des prix qui varient selon les périodes.

7.2- Élevage

L'élevage est la deuxième activité après l'agriculture, se pratique de manière extensive. Le cheptel est constitué essentiellement des bovins, Ovins, caprins, camélins, les équidés, les asins et les volailles. La population a donné un chiffre approximatif de son bétail à savoir : bovin **88 085**, ovins **13 9743**, caprins **115 075**, camelin **3 488**, équins **16 917**, ânes **26 978**, et volaille **112 207**. L'élevage est fréquemment confronté aux difficultés d'eau, du pâturage, d'épidémie et aussi des conflits en cas de divagation des animaux dans les champs. L'insuffisance des produits vétérinaires et la prolifération des médicaments douteux posent aussi des sérieux problèmes à la santé des animaux. Il existe dans le canton deux postes vétérinaires et deux parcs de vaccination localisés à Abkhouta et à Abougoudam. Il existe également une ferme très ancienne à Abougoudam créée par les colons Français pour améliorer les races ovines locales. Elle est à l'instant gérée par le ministère de l'Agriculture qui a sur place un chef de ferme accompagné d'un auxiliaire. Actuellement, cette ferme est peu connue des populations et ses activités sont limitées pour des raisons budgétaires. On note aussi l'existence des couloirs des transhumances importantes dans le canton :

- Le couloir Oualad Farkha qui traverse Atim et passe par l'Ouadi Chock et continu vers la colline Irang au Nord
- Le couloir d'Amhabilé situé au nord commence à partir de la mare Titoni passe par Djimini, Gnaro et Khareib

PLAN DE DEVELOPPEMENT LOCAL DU CANTON OUADI CHOCK

- Le couloir de Tardjam qui commence d'Ouadi Chock à l'est de Tardjam Hidjer et passe par Karkarié et fini à Kadama ;
- Le couloir de Am-ouchar qui passe par Ambaram Dadjo jusqu'à Amziredé.
- Le couloir de Sannour – Andichi ;
- Le couloir de Tchitchi – Karkara ;
- Le couloir d'Atim-Biredate-Matar à l'Est de Facha, passant par l'ouest Marchout, traversant Grouf Waguif et continu vers le nord.

Pour ce qui concerne les pâturages, les animaux se concentrent le plus souvent autour de la montagne Atim riche en pâturage précisément localisée autour des villages Atourda, Biredat et Chamam. D'autres zones d'importance moyenne sont observées dans le canton. Il s'agit de :

- Zone de Marmarie entourée par les villages : Facha, Khiwéwiré, Damré Al Hidjer et Sannour
- Zone de Andigna entourée par les villages : Gambora, waguif et Karkara ;
- zone de Gourouf (village Gourouf, un ferick, Ayeri) ;
- Zone de Himeïmé (village Hikek, les 3 magranes, Hireiné).

L'abreuvement de bétail se fait dans des puisards creusés dans les lits des ouadi et dans les mares naturels ou creusées par le programme et projet qui ont opérés dans la zone.

Tableau 8 : Données des animaux

Animaux	Pourcentage	Nombre total des têtes
Bovins	18%	88085
Caprins	23%	115075
Ovins	28%	139743
Camelins	3%	3488
Equins	5%	16917
Asins	1%	26978
Volailles	22%	112207

Le cheptel est constitué essentiellement des bovins (18%) ovins (28%), caprins (23%), à cela s'ajoute l'élevage des ânes (5%), des équins (3%), et des volailles (22%).

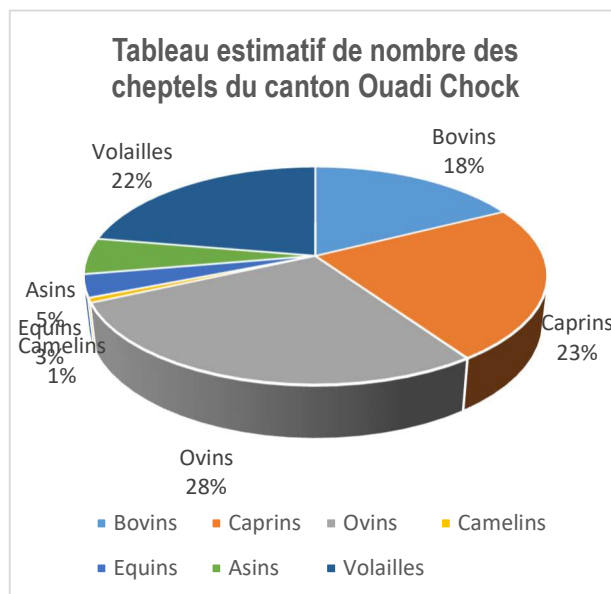

7.3- Commerce

Le commerce dans le canton repose sur la vente dans les marchés des produits de l'agriculture, de l'élevage et de l'artisanat. La population se ravitaille en produits de premières nécessités sur les neuf (9) marchés du canton (voir tableau). Les femmes sont spécialisées à la vente des produits divers tels que : les produits de la poterie, mil, arachide, sel de cuisine, l'huile d'arachide, la boisson, la farine et les produits

marâchères comme tomates, salades, piments etc. Les jeunes quant à eux font des petits commerces des produits de l'artisanat comme le secco, bancs, chaises, nattes, lits, le commerce du bétail, vente des appareils téléphones etc. Des petits travaux de réparations, fabrications des outils agricoles et des moyens de locomotion (charrue, houes, râteaux, haches vélo, moto, appareils téléphones) sont faites dans les villages Marchout, Abkhouta, Abougoudam et dans les marchés hebdomadaires par des petits forgerons et mécaniciens.

Tableau 9 : Marchés hebdomadaires

N°	Marché hebdomadaire	Jour du marché	Marchandises d'importance
01	Abkhouta	Dimanche	Denrée alimentaire, produits manufacturés et animaux sur pieds
02	Abougoudam	Lundi et Vendredi	Denrée alimentaire, produits manufacturés et animaux sur pieds
03	Abouram Dadjou	Mardi	Denrée alimentaire, produits manufacturés et animaux sur pieds
04	Babarahma	Dimanche	Denrée alimentaire, produits manufacturés et animaux sur pieds
05	Facha	Mardi	Denrée alimentaire, produits manufacturés et animaux sur pieds
06	Gnaro	Jeudi	Denrée alimentaire, produits manufacturés et animaux sur pieds
07	Guindikeine	Lundi	Denrée alimentaire, produits manufacturés et animaux sur pieds
08	Hadjalidjé	Mercredi	Denrée alimentaire, produits manufacturés et animaux sur pieds
08	Marchoute	Mardi	Denrée alimentaire, produits manufacturés et animaux sur pieds
09	Tamouralsabour	Samedi	Denrée alimentaire, produits manufacturés et animaux sur pieds

7.4- Artisanats

Les produits de l'artisanat dans le canton sont pour la plupart consommés par les villageois eux-mêmes. Au niveau de tous les villages du canton, les hommes, les femmes et les jeunes s'intéressent au tricotage des seccos à l'aide des tiges de mil ou sorgho. La poterie est exercée par les femmes un peu partout dans le canton pour satisfaire les besoins familiaux.

7.5- Cueillettes

La cueillette est pratiquée dans tout le canton et concerne les espèces qui sont : le savonnier (Hadjilidj), Carno (zizophus), Nabaque (Zizipus mauritiana), Ardebe (Tamarindus), Garath (acacia radiana). Cette activité est généralement pratiquée par les femmes et les enfants. Les produits provenant de la cueillette sont en partis vendus sur les marchés locaux et quelques fois au marché d'Abéché. Le reste est stoker pour être consommé en période de soudure.

VIII- DIAGNOSTIC PARTICIPATIF DU CANTON ET OPTIONS DE DÉVELOPPEMENT PAR DOMAINE

Pour réaliser l'actualisation du diagnostic, des assemblées générales d'analyses des problèmes ont été organisées dans le cinq (5) groupes de villages qui composent le canton. Le diagnostic participatif cantonal est une étape importante du processus de planification. Elle permet à la population du canton et ses organisations de base, d'analyser les problèmes majeurs qui freinent le développement afin de déterminer les axes prioritaires de développement.

Tableau 10 : Synthèse des analyses des problèmes dans les groupes des villages du canton Ouadi Chock

Domaine : Agriculture et Elevage

Problèmes vécus	Localisation	Causes	Conséquences	Atouts	Solutions
Faible Production Agricole	Hadjalidjé Matar Marchout Babalrahama Amhabilé	<ul style="list-style-type: none"> ○ Présence important des oiseaux granivores ○ Présence des ennemis des cultures ○ Insuffisances des terres cultivables ○ Insuffisances des semences améliorées ○ Ensablement de terres cultivables ○ Insuffisances de matériels agricoles ○ Insuffisance des techniques d'enrichissements des sols cultivables 	<ul style="list-style-type: none"> ○ Insécurité alimentaire ○ Exode de jeunes vers le centre-ville ○ Déplacement de population 	<ul style="list-style-type: none"> ○ Existence des terres cultivables ○ Existence de services de l'ANADER, partenaires et ONG 	<ul style="list-style-type: none"> ○ Formation aux producteurs en techniques de fertilisation des sols ○ Construction des seuils d'épandages : ouadi mitekié, hakouma, hyaf, soikawal, bahabar, koufa ○ Construction des digues et cordons pierreux ○ Acquisition des matériels agricoles
Difficulté de germination des semences	Hadjalidjé Matar Marchout Babalrahama Amhabilé	<ul style="list-style-type: none"> ○ Irrégularité de la pluie ○ Présence des ennemis de culture ○ Pauvreté de sols ○ Insuffisance des techniques des rotations des cultures ○ Insuffisance de techniques de lutte contre les ennemies des cultures 	<ul style="list-style-type: none"> ○ Sècheresse ○ Famine ○ Déplacement des populations 	<ul style="list-style-type: none"> ○ Existence des terres cultivables ○ Existence de services de l'ANADER, partenaires, ONG 	<ul style="list-style-type: none"> ○ Acquisition des semences améliorées ○ Enrichissement des sols ○ Formation aux producteurs en techniques de lutte des ennemies (luttés contre les oiseaux granivores) et rotations des cultures
Insuffisance des matériels agricoles	Hadjalidjé Matar Marchout Babalrahama Amhabilé	<ul style="list-style-type: none"> ○ Insuffisance des moyens financiers ○ Insuffisance de disponibilité des certains matériels agricoles ; ○ Utilisation des matériels agricoles non adapta 	<ul style="list-style-type: none"> ○ Faible production ○ Faible culture (petite espace) ○ Pauvreté ○ Insécurité alimentaires 	<ul style="list-style-type: none"> ○ Existence des terres cultivables ○ Existence de services de l'ANADER, partenaires, ONG 	<ul style="list-style-type: none"> ○ Acquisition des matériels agricoles (tracteurs, houe occidentale) ○ Création d'un dépôt de matériels agricoles ○ Formation des producteurs sur l'utilisation des matériels agricoles
Difficulté de pratiquer la	Hadjalidjé Matar	<ul style="list-style-type: none"> ○ Insuffisance de moyens ○ Insuffisances des moyens d'exhaures 	<ul style="list-style-type: none"> ○ Pauvreté 	<ul style="list-style-type: none"> ○ Existence des terres cultivables 	<ul style="list-style-type: none"> ○ Construction des puits maraichers

culture maraichère	Marchout Babalrahama Amhabilé	<ul style="list-style-type: none"> ○ Insuffisances des moyens des laboures ○ Insuffisances des puits maraichers 	<ul style="list-style-type: none"> ○ Insécurité alimentaire ○ Exode de jeunes ○ Déplacement de population 	<ul style="list-style-type: none"> ○ Existence de services de l'ANADER, partenaires, ONG ○ Existence des bras valides 	<ul style="list-style-type: none"> ○ Acquisition des matériels d'exhaures et aratoires ○ Sensibilisation sur le prix de location de site maraicher ○ Plaidoyer à la subvention des matériels ○ Création de dépôt des matériels maraichers (motopompes, matériels de clôture et autre)
Présence des ennemies des cultures	Hadjalidjé Matar Marchout Babalrahama Amhabilé	<ul style="list-style-type: none"> ○ Insuffisance des moyens des lutttes ○ Insuffisances de produits phytosanitaires ○ Insuffisance des disponibilités des produits phytosanitaires à proximités 	<ul style="list-style-type: none"> ○ Sècheresse ○ Famine ○ Déplacement des populations 	<ul style="list-style-type: none"> ○ Existence de services de l'ANADER, partenaires, ONG, ANLA 	<ul style="list-style-type: none"> ○ Acquisition de produits phytosanitaires ○ Acquisition des matériels de lutttes ○ Création d'un dépôt de vente des produits phytosanitaire au marché Gnaro
Persistance des maladies animales	Hadjalidjé Matar Marchout Babalrahama Amhabilé	<ul style="list-style-type: none"> ○ Présence des foyers des certaines maladies ○ Insuffisance de pâturage ○ Insuffisance des médicaments ○ Concentration des cheptels 	<ul style="list-style-type: none"> ○ Mort ○ Perte des animaux ○ Baisse de la production animale 	<ul style="list-style-type: none"> ○ Existence des cheptels ○ Existence d'un secteur ○ Existence des partenaires, ONG, projets 	<ul style="list-style-type: none"> ○ Sensibilisation aux éleveurs à la vaccination des animaux ○ Sensibilisation aux éleveurs à fréquentés les officines, les postes vétérinaires et les auxiliaires d'élevages ○ Formation des auxiliaires d'élevage ○ Construction de l'aire d'abattages à Marchout
Difficultés d'accès aux soins vétérinaire	Hadjalidjé Matar Marchout Babalrahama Amhabilé	<ul style="list-style-type: none"> ○ Insuffisance des agents vétérinaires ○ Eloignements de postes vétérinaires ○ Insuffisance des médicaments dans l'officine vétérinaire ○ Insuffisance des auxiliaires d'élevage 	<ul style="list-style-type: none"> ○ Pauvreté de la population ○ Perte de bétails ○ Mort des animaux 	<ul style="list-style-type: none"> ○ Existence de service de l'élevage ○ Existence de la zone de l'élevage 	<ul style="list-style-type: none"> ○ Création et construction d'un poste vétérinaire à Marchout ○ Construction de parcs de vaccination : Djadawal, Aldjoubala ○ Réhabilitation des parcs de vaccination d'Amhabilé ○ Construction des étals des ventes des viandes à Marchout ○ Acquisition des médicaments vétérinaires dans les officines à Gnaro, Marcout
Insuffisance des espaces de pâturage pour les animaux	Hadjalidjé Matar Marchout Babalrahama Amhabilé	<ul style="list-style-type: none"> ○ Démographie galopante des cheptels ○ Utilisation des aires de stationnement au profit de l'agriculture, de damré et ferrick ○ Insuffisance de la pratique de l'élevage intensif 	<ul style="list-style-type: none"> ○ Disparition des certaines des herbes fourragères ○ Baisse de la production ○ Mort de bétails 	<ul style="list-style-type: none"> ○ Existence de service de l'élevage ○ Existence de la zone de l'élevage 	<ul style="list-style-type: none"> ○ Acquisition des aliments aux bétails ○ Création des zones des cultures fourragères ○ Formation aux éleveurs en techniques des conservations des foins, ensilage et autres

		<ul style="list-style-type: none"> ○ Insuffisances d'eau pour les bétails (saison sèche) ○ Insuffisance des pâturages ○ Insuffisance des aliments des compléments (tourteaux) en période de soudure ○ Insuffisance des points d'abreuvement 			<ul style="list-style-type: none"> ○ Construction des puits pastoraux à hiyaf, Andjaraba ○ Construction des mares à soikawal
Rétrécissement des couloirs de transhumance	Hadjalidjé Matar Marchout Babalrahama Amhabilé	<ul style="list-style-type: none"> ○ Culture de champs sur les couloirs ○ Disparition des aires de stationnement ○ Insuffisance des ouvrages pastoraux 	<ul style="list-style-type: none"> ○ Conflit intercommunautaire ○ Mort d'hommes 	<ul style="list-style-type: none"> ○ Existence de service de l'élevage ○ Existence de la zone de l'élevage 	<ul style="list-style-type: none"> ○ Sensibilisation sur l'ouverture des couloirs de transhumance ○ Sensibilisation sur l'élargissement des aires de pâturages ○ Balisage des couloirs des transhumances

Axes prioritaires

Problèmes vécus	Potentiel existant	Orientation prioritaire	Objectif à moyen terme (idées des projets d'ici à 4 ans)
Faible production agricole	<ul style="list-style-type: none"> ▪ Existence des terres cultivables, producteurs ▪ Existence de services de l'ANADER, partenaires et ONG 	<ul style="list-style-type: none"> ▪ Augmentation de la production agricole à travers l'appui en équipement et le renforcement des capacités techniques des producteurs 	<ul style="list-style-type: none"> ▪ Formation aux producteurs en techniques de fertilisation des sols.
			<ul style="list-style-type: none"> ▪ Construction des seuils d'épandage
			<ul style="list-style-type: none"> ▪ Construction des digues et cordons pierreux.
			<ul style="list-style-type: none"> ▪ Acquisition des matériels agricoles
Difficulté de germination des semences	<ul style="list-style-type: none"> ▪ Existence des terres cultivables, producteurs ▪ Existence de services de l'ANADER, partenaires, ONG 	<ul style="list-style-type: none"> ▪ Appuyer à l'amélioration de la germination des semences lors des semis 	<ul style="list-style-type: none"> ▪ Appui avec des semences améliorées
			<ul style="list-style-type: none"> ▪ Formation des producteurs sur l'enrichissement des sols
			<ul style="list-style-type: none"> ▪ Formation aux producteurs en technique de lutte des ennemis et rotation des cultures
Insuffisance des matériels agricoles	<ul style="list-style-type: none"> ▪ Existence des terres cultivables, producteurs ▪ Existence de services de l'ANADER, partenaires, ONG 	<ul style="list-style-type: none"> ▪ Augmentation des matériels agricoles 	<ul style="list-style-type: none"> ▪ Appui aux producteurs avec des matériels agricoles
			<ul style="list-style-type: none"> ▪ Création d'un dépôt de matériels des agricoles
			<ul style="list-style-type: none"> ▪ Formation des producteurs sur l'utilisation des matériels agricoles
Difficulté de pratiquer la culture maraichère	<ul style="list-style-type: none"> ▪ Existence des terres cultivables, producteurs, bras valides ▪ Existence de services de l'ANADER, partenaires, ONG 	<ul style="list-style-type: none"> ▪ Amélioration de la culture maraichère 	<ul style="list-style-type: none"> ▪ Construction des puits maraichers
			<ul style="list-style-type: none"> ▪ Appui aux producteurs avec des matériels d'exhaure
			<ul style="list-style-type: none"> ▪ Sensibilisation sur le prix de location de site maraicher
			<ul style="list-style-type: none"> ▪ Plaidoyer à la subvention des matériels
			<ul style="list-style-type: none"> ▪ Appui aux produits avec des produits phytosanitaires

Présence des ennemis de culture	<ul style="list-style-type: none"> Existence de services de l'ANADER, partenaires, ONG, ANLA 	<ul style="list-style-type: none"> Lutter contre les ennemis des cultures 	<ul style="list-style-type: none"> Création d'un dépôt de vente de produit phytosanitaire
Persistance des maladies animales	<ul style="list-style-type: none"> Existence des Existence d'un secteur, partenaires, ONG, projets 	<ul style="list-style-type: none"> Renforcer la prévention contre les maladies 	<ul style="list-style-type: none"> Sensibilisation aux éleveurs à la vaccination des animaux. Sensibilisation aux éleveurs à la fréquentation des officines, aux postes vétérinaires et les auxiliaires d'élevage Construction des aires d'abattage
Difficulté d'accès aux soins vétérinaires	<ul style="list-style-type: none"> Existence de service de l'élevage Existence de cheptels, zone d'élevage 	<ul style="list-style-type: none"> Rendre accessibles les produits vétérinaires pour le soin des animaux 	<ul style="list-style-type: none"> Création d'un poste vétérinaire Construction des parcs de vaccination Réhabilitation des parcs de vaccination Construction des étals de vente des viandes dans les marchés. Acquisition des médicaments vétérinaires pour les officines.
Insuffisance des espaces de pâturages	<ul style="list-style-type: none"> Existence de service de l'élevage Existence de cheptels, zone d'élevage 	<ul style="list-style-type: none"> Introduction des cultures fourragères et l'amélioration de l'accès aux aliments des complémentations pour le bétail 	<ul style="list-style-type: none"> Acquisition des aliments aux bétails. Création de zones de cultures fourragères. Formation aux éleveurs en techniques de conservation des foins, ensilage et autres. Construction des puits pastoraux. Construction des mares.
Rétrécissement des couloirs de transhumance	<ul style="list-style-type: none"> Existence de service de l'élevage Existence de cheptels, zone d'élevage 	<ul style="list-style-type: none"> Aménagement et balisage des couloirs de transhumance 	<ul style="list-style-type: none"> Sensibilisation sur l'ouverture de couloirs de transhumance. Sensibilisation sur l'élargissement des aires de pâturage. Balisage des couloirs de transhumance.

Domaine : Environnement et Gestion des ressources naturelles

Problèmes Vécus	Localisations	Causes	Conséquences	Atouts	Solutions
Dégradation de l'environnement	Hadjalidjé Matar Marchout Babalrahama Amhabilé	<ul style="list-style-type: none"> ○ Explosion démographique ○ Coupe des arbres ○ Feux de brousse ○ Chasse des animaux 	<ul style="list-style-type: none"> ○ Sécheresse ○ Disparition des certaines arbres, arbustes et faunes 	<ul style="list-style-type: none"> ○ Existence des services de l'environnement ○ Existence des partenaires, ONG, projets 	<ul style="list-style-type: none"> ○ Sensibiliser à la communauté sur la protection de l'environnement ○ Sensibiliser à la communauté au danger de feux des brousses ○ Création des comités des surveillances de l'environnement
Coupe abusive des arbres	Hadjalidjé Matar Marchout Babalrahama Amhabilé	<ul style="list-style-type: none"> ○ Insuffisance des clôtures des sites des cultures ○ Dégradation de l'écosystème 	<ul style="list-style-type: none"> ○ Dégradation de l'environnement ○ Avancé du désert ○ Irrégularité des pluies 	<ul style="list-style-type: none"> ○ Existence des services de l'environnement ○ Existence des partenaires, ONG, projets 	<ul style="list-style-type: none"> ○ Sensibilisation et formation de la communauté sur l'élagage des arbres ○ Mise en place des pépinières et plantation des arbres
Avancée du désert	Hadjalidjé Matar Marchout Babalrahama Amhabilé	<ul style="list-style-type: none"> ○ Coupe abusive des arbres ○ Insuffisance de régénération ○ Insuffisance des entretiens de régénération naturelle ○ Baisse de la pluviométrie 	<ul style="list-style-type: none"> ○ Désertification ○ Insuffisance des pluies ○ Présence des vents violents ○ Changement climatique 	<ul style="list-style-type: none"> ○ Existence des services de l'environnement ○ Existence des partenaires, ONG, projets 	<ul style="list-style-type: none"> ○ Formation en technique des foyers améliorés ○ Création des dépôts des ventes de gaz ○ Sensibilisation sur l'utilisation des bouses pour la cuissons des briques
Disparition des certains espèces arbre, arbustes, herbe fourragères	Hadjalidjé Matar Marchout Babalrahama Amhabilé	<ul style="list-style-type: none"> ○ Insuffisance de la pluviométrie ○ Coupe abusive des arbres ○ Présence des feux de brousse ○ Défrichasse des champs ○ Insuffisance des forêts 	<ul style="list-style-type: none"> ○ Disparition des certaines arbres fruitiers et fourragers ○ Diminution des bois de chauffe ○ Diminution des bois pour la construction des maisons 	<ul style="list-style-type: none"> ○ Existence des services de l'environnement ○ Existence des partenaires, ONG, projets 	<ul style="list-style-type: none"> ○ Acquisition des semences des certains arbres, arbustes et herbes fourragère ○ Sensibilisation à la communauté sur la protection des arbres
Disparition des faunes	Hadjalidjé Matar Marchout Babalrahama Amhabilé	<ul style="list-style-type: none"> ○ Démographique ○ Chasse ○ Insuffisances des forets ○ Insuffisances de pâturage ○ Insuffisances des sites de mise en défendent ○ Utilisation des armes 	<ul style="list-style-type: none"> ○ Perte de la viande ○ Perte de revenus ○ Insuffisances des loisirs 	<ul style="list-style-type: none"> ○ Service environnement ○ Existences des certaines forets 	<ul style="list-style-type: none"> ○ Création des sites de mise en défend ○ Sensibilisation à la communauté sur l'utilisation des armes de chasse ○ Sensibilisation à la communauté sur la coupe des arbres

Axes prioritaires

Problèmes vécus	Potentiel existant	Orientation prioritaire	Objectif à moyen terme (idées des projets d'ici à 4 ans)
Dégradation de l'environnement	<ul style="list-style-type: none"> Existence de la délégation de l'environnement Existence des partenaires, ONG, projets 	<ul style="list-style-type: none"> Mise en place des comités villageois de surveillance de l'environnement 	<ul style="list-style-type: none"> Sensibilisation à la communauté sur la protection et l'entretien de l'environnement.
			<ul style="list-style-type: none"> Sensibilisation à la communauté au danger de feux de brousse.
			<ul style="list-style-type: none"> Création des comités villageois de surveillance de l'environnement.
			<ul style="list-style-type: none"> Mise en place des pépinières et plantation des arbres.
Avancée du désert	<ul style="list-style-type: none"> Existence de la délégation de l'environnement Existence des partenaires, ONG, projets 	<ul style="list-style-type: none"> Plantation des arbres et entretien de la régénération naturelle 	<ul style="list-style-type: none"> Formation en technique des foyers améliorés
			<ul style="list-style-type: none"> Sensibilisation sur l'utilisation de bouses pour la cuisson des briques
Disparition des certains espèces arbre, arbustes, herbe fourragères	<ul style="list-style-type: none"> Existence de la délégation de l'environnement Existence des partenaires, ONG, projets 	<ul style="list-style-type: none"> Amélioration de la gestion des ressources ligneuses et fauniques 	<ul style="list-style-type: none"> Appui avec des semences de certaines espèces forestières.
			<ul style="list-style-type: none"> Sensibilisation à la communauté sur la protection des arbres.
Disparition des faunes	<ul style="list-style-type: none"> Existence de la délégation de l'environnement Existences des certaines forets 	<ul style="list-style-type: none"> Accentuer la sensibilisation à la communauté sur la protection de la faune et des forêts 	<ul style="list-style-type: none"> Création des sites de mise en défens pour la préservation des espèces existante

Domaine : Education, culture, Jeunesse et Sport

Problèmes vécus	Localisations	Causes	Conséquences	Atouts	Solutions
Insuffisance de système éducatif	Hadjalidjé Matar Marchout Babalrahama Amhabilé	<ul style="list-style-type: none"> ○ Insuffisances des infrastructures scolaires ○ Insuffisance de manuel scolaires ○ Insuffisances des enseignants titulaires ○ Insuffisance de volonté des parents ○ Manque de CEG ○ Insuffisance de moyen financiers ○ Utilisation des enfants à d'autre fin ○ Insuffisance de contrôle et de suivi par l'inspection 	<ul style="list-style-type: none"> ○ Analphabétisme ○ Sous-développement ○ Baisse de niveau ○ Délinquance 	<ul style="list-style-type: none"> ○ Existence des APE ○ Existence des enfants à l'Age scolaire ○ Existence de l'inspection 	<ul style="list-style-type: none"> ○ Sensibilisation des parents sur l'importance de l'éducation des enfants ○ Création des écoles ○ Construction des salles de classes : Kaoré Adjouss ○ Création des CEG à Hadjalidjé, Babalrahama ○ Affectation des enseignants titulaires ○ Acquisition des manuels scolaires ○ Fonçage des forages dans les écoles ○ Construction des logements des enseignants
Faible pratique socioculturel et sportive	Hadjalidjé Matar Marchout Babalrahama Amhabilé	<ul style="list-style-type: none"> ○ Modernisation ○ Influence de la religion ○ Influences de la culture étrangère ○ Insuffisance des respects de parents ○ Insuffisance de terrain aménagé ○ Insuffisance des encadreurs ○ Insuffisance des équipements Sportifs ○ Insuffisance de volonté ; ○ Insuffisance de pratique sportive 	<ul style="list-style-type: none"> ○ Disparition de la culture traditionnelle ○ Présences des maladies ○ Vieillessement ○ Fatigue généralisé 	<ul style="list-style-type: none"> ○ Existences des personnes ressources ○ Existences des jeunes ○ Existence des services de la culture 	<ul style="list-style-type: none"> ○ Sensibilisation sur l'importance de la culture traditionnelle ○ Organisation de compétition culturelle inter-village ○ Désignation de Warnang et Chouchié ○ Aménagement de terrain de sport ○ Création d'une école de foot bal ○ Acquisition des équipements ○ Affectation d'un encadreur ○ Sensibilisation à la communauté sur l'importance de sport
Exode rural	Hadjalidjé Matar Marchout Babalrahama Amhabilé	<ul style="list-style-type: none"> ○ Insuffisances des AGR ○ Insuffisances des moyens ○ Insuffisance des formations professionnelles ○ Insuffisance des créativités par les jeunes ○ Migration des jeunes vers les centres villes 	<ul style="list-style-type: none"> ○ Insuffisance des mains d'œuvre ○ Soucis ○ Souffrance des parents ○ Abandon des familles 	<ul style="list-style-type: none"> ○ Existences de service de l'Etat ○ Existences des ouadi 	<ul style="list-style-type: none"> ○ Octroi des micro-crédits aux jeunes ○ Formation sur les maçonneries, miniséries, et coutures
Manque d'initiative des jeunes	Hadjalidjé Matar Marchout Babalrahama Amhabilé	<ul style="list-style-type: none"> ○ Insuffisance de formation ; ○ Insuffisance d'emploi ; 	<ul style="list-style-type: none"> ○ Exode des jeunes ○ Souffrance des familles 	<ul style="list-style-type: none"> ○ Présence des jeunes 	<ul style="list-style-type: none"> ○ Formation aux jeunes sur le petit métier ○ Création d'une maison de jeunes ;

Axes prioritaires

Problèmes vécus	Potentiel existant	Orientation prioritaire	Objectif à moyen terme (idées des projets d'ici à 4 ans)
Insuffisance de système éducatif	<ul style="list-style-type: none"> ▪ Existence des APE ▪ Existence des enfants à l'âge scolaire ▪ Existence de la délégation de l'éducation 	<ul style="list-style-type: none"> ○ Amélioration du système éducatif à travers l'augmentation des infrastructures socio-éducatives et le nombre des enseignants dans les écoles 	<ul style="list-style-type: none"> ▪ Création des écoles. ▪ Construction des salles de classes. ▪ Construction des logements pour les enseignants.
Faible pratique socioculturelle et sportive	<ul style="list-style-type: none"> ▪ Existences des personnes ressources ▪ Existences des jeunes, vieux ▪ Existence de la délégation de la culture ▪ Existences des espaces 	<ul style="list-style-type: none"> ○ Promouvoir et valoriser les activités socio-culturelles et sportives 	<ul style="list-style-type: none"> ▪ Sensibilisation sur l'importance de la culture traditionnelle. ▪ Organisation des compétitions culturelles inter-villages. ▪ Aménagement des terrains de sport. ▪ Acquisition des équipements. ▪ Affectation des encadreurs ▪ Sensibilisation à la communauté sur l'importance du sport.
Exode rural	<ul style="list-style-type: none"> ▪ Existence de la délégation de la jeunesse, culture et sport ▪ Existences des ouadi 	<ul style="list-style-type: none"> ○ Renforcement des capacités et faciliter l'accès à l'emploi des jeunes 	<ul style="list-style-type: none"> ▪ Octroi de microcrédits aux jeunes. ▪ Formation sur la maçonnerie, miniserie et couture.
Insuffisance des initiatives des jeunes	<ul style="list-style-type: none"> ▪ Présence des jeunes ▪ Existence de la délégation des micro-finances 	<ul style="list-style-type: none"> ▪ Formation des jeunes sur l'entrepreneuriat 	<ul style="list-style-type: none"> ▪ Formation aux jeunes sur les plans d'affaires. ▪ Création d'une maison de jeunes.

Domaine : Santé, Eau et Assainissement

Problèmes Vécus	Localisation	Causes	Conséquences	Atouts	Solutions
Faible couverture sanitaires	Hadjalidjé Matar Marchout Babalrahama Amhabilé	<ul style="list-style-type: none"> ○ Eloignements de centre de santé ○ Insuffisance des salles de soin ○ Insuffisance des moyens d'évacuation ○ Insuffisance d'accueil des patients ○ Cherté de soins et des médicaments ○ Insuffisance des agents sanitaires ○ Insuffisance des centres des nutritions communautaires 	<ul style="list-style-type: none"> ○ Persistances des maladies ○ Taux de mortalités ○ Malnutrition des enfants et femmes 	<ul style="list-style-type: none"> ○ Existence de la population ○ Existence de district sanitaire 	<ul style="list-style-type: none"> ○ Création et construction d'un centre de santé à Hadjalidjé ○ Acquisition aux centres de santé par des moyens d'évacuation des patients ○ Plaidoyer pour le fonctionnement de centre de santé de GK
Insuffisance des structures sanitaires	Hadjalidjé Matar Marchout Babalrahama Amhabilé	<ul style="list-style-type: none"> ○ Eloignement de centre des santés ○ Insuffisance des partenaires pour la construction de centres des santés 	<ul style="list-style-type: none"> ○ Mortalité ○ Pénibilité 	<ul style="list-style-type: none"> ○ Existence de la population ○ Existence de district sanitaire 	<ul style="list-style-type: none"> ○ Construction des centres des santés crée ○ Affectation des agents sanitaires ○ Acquisition des matériels et médicaments ○ Création d'un centre de santé à Gnaro
Difficultés d'accouchement	Hadjalidjé Matar Marchout Babalrahama Amhabilé	<ul style="list-style-type: none"> ○ Eloignement de centre de santé ○ Faible fréquentation à la CPN ○ Insuffisance des sages-femmes ○ Insuffisance de sensibilisation aux femmes enceinte à la CPN 	<ul style="list-style-type: none"> ○ Mortalité néonatal élevée ○ Souffrance des femmes enceinte 	<ul style="list-style-type: none"> ○ Existence de la population ○ Existence de district sanitaire 	<ul style="list-style-type: none"> ○ Sensibilisation de la communauté sur l'importance de CPN ○ Affectation des accoucheuses ○ Formation des matrones ○ Création de centre nutritionnelle à base communautaires (FARN)
Difficulté d'accès en eau potable	Hadjalidjé Matar Marchout Babalrahama Amhabilé	<ul style="list-style-type: none"> ○ Insuffisance de Forage ○ Insuffisances des moyens ○ Insuffisance des châteaux d'eau ○ Eloignement des points d'eaux ○ Insalubrité dans le marché ○ Insuffisance de margelle autour de puits 	<ul style="list-style-type: none"> ○ Fréquence des maladies hydriques ○ Occupation et perte de temps à la recherche de l'eau par les enfants à et les femmes 	<ul style="list-style-type: none"> ○ Existences de service de l'Etat ○ Existences des partenaires, ONG ○ Existences de la nappe phréatique et ouadi 	<ul style="list-style-type: none"> ○ Fonçage de forage : Mitekié 2, Tchiki, Djawami, Andichi, Sannour, Aboungato, Khawara, Gnifire, Irang, Ardamata, Harazé, Dressa, Ambourouche, Ardebé, Adewgué, Hibelé, Rimelé, Abou Hagar, Andjaraba, Koulkoula, Ariad, Amouchar, Kikeb, Gnaro, Alwirgué ○ Construction des châteaux d'eau
Défécation à l'air libre	Hadjalidjé Matar Marchout Babalrahama Amhabilé	<ul style="list-style-type: none"> ○ Insuffisance des latrines ○ Insuffisances de moyen ○ Insuffisance de l'habitude d'utilisation de latrine ○ Insalubrité autour de point d'eau 	<ul style="list-style-type: none"> ○ Insalubrités ○ Fréquences des maladies 	<ul style="list-style-type: none"> ○ Existences de service de l'Etat ○ Existences des ONG 	<ul style="list-style-type: none"> ○ Acquisition des matériaux des constructions des latrines ○ Sensibilisation à la communauté sur la construction des latrines ○ Sensibilisation à la communauté à faire l'hygiène

Faible pratique d'hygiène	Hadjalidjé Matar Marchout Babalrahama Amhabilé	<ul style="list-style-type: none"> ○ Insuffisance de la méconnaissance des règles d'hygiène ○ Insalubrité dans les villages 	<ul style="list-style-type: none"> ○ Maladie ○ Souffrance 	<ul style="list-style-type: none"> ○ Existence des bras valides 	<ul style="list-style-type: none"> ○ Sensibilisation sur la pratique de l'hygiène et assainissement ○ Création d'un comité d'hygiène
----------------------------------	--	---	---	--	--

Axes prioritaires

Problèmes vécus	Potentiel existant	Orientation prioritaire	Objectif à moyen terme (idées des projets d'ici à 4 ans)
Faible couverture sanitaire	<ul style="list-style-type: none"> ▪ Existence de la population ▪ Existence de la délégation sanitaire 	<ul style="list-style-type: none"> ▪ Amélioration de l'accès aux services sanitaires et aux activités nutritionnelles (Dépistage, prise en charge nutritionnelles, sensibilisation sur les différents aliments, la fabrication de la bouillie enrichie, et la CPN etc.) 	<ul style="list-style-type: none"> ▪ Création et construction des centres de santé. ▪ Appui aux centres de santé par des moyens d'évacuation. ▪ Plaidoyer pour le fonctionnement de centre de santé de
Difficulté d'accouchement	<ul style="list-style-type: none"> ▪ Existence de la population ▪ Existence de la délégation sanitaire 	<ul style="list-style-type: none"> ▪ Amélioration des conditions d'accouchement 	<ul style="list-style-type: none"> ▪ Sensibilisation à la communauté sur l'importance de la CPN. ▪ Plaidoyer pour affectation des accoucheuses. ▪ Formation des matrons.
Difficulté d'accès en eau potable	<ul style="list-style-type: none"> ▪ Existence de la délégation sanitaire ▪ Existences des partenaires, ONG ▪ Existences de la nappe phréatique et ouadi 	<ul style="list-style-type: none"> ▪ Augmentation de l'accès à l'eau potable et l'amélioration du système de gestion et d'entretien durable des points d'eau 	<ul style="list-style-type: none"> ▪ Fonçage des forages PMH. ▪ Construction des UPH, AEP
Défécation à l'air libre	<ul style="list-style-type: none"> ▪ Existence de la délégation sanitaire ▪ Existences des ONG 	<ul style="list-style-type: none"> ▪ Construction des latrines familiales 	<ul style="list-style-type: none"> ▪ Appui avec des matériaux des constructions de latrines. ▪ Sensibilisation à la communauté sur la construction des latrines.
Faible pratique d'hygiène	<ul style="list-style-type: none"> ▪ Existence des bras valides 	<ul style="list-style-type: none"> ▪ Renforcer la sensibilisation sur l'hygiène & assainissement 	<ul style="list-style-type: none"> ▪ Sensibilisation à la communauté à faire l'hygiène autour des points ▪ Sensibilisation sur la pratique de l'hygiène et assainissement. ▪ Création d'un comité d'hygiène.
Malnutrition	<ul style="list-style-type: none"> ▪ Existence de la délégation sanitaire ▪ Existences des ONG et partenaires 	<ul style="list-style-type: none"> ▪ Installation des foyers d'apprentissage et des réhabilitations nutritionnelles (FARN) 	<ul style="list-style-type: none"> ▪ Création des centres nutritionnels à base communautaire

Domaine : Action Sociale & Genre

Problèmes Vécus	Localisation	Causes	Conséquences	Atouts	Solutions
Difficultés de soutien aux personnes vulnérables	Hadjalidjé Matar Marchout Babalrahama Amhabilé	<ul style="list-style-type: none"> ○ Insuffisance de force physique ○ Vulnérabilité accentué ○ Insuffisance d'assistance par la communauté ○ Insuffisance de générosité ○ Insuffisance des moyens financiers ○ Insuffisance des AGR 	<ul style="list-style-type: none"> ○ Souffrances ○ Pauvreté ○ Soucis ○ Famine ; ○ Maladie ; ○ Délinquance des enfants des vulnérables 	<ul style="list-style-type: none"> ○ Existence de la délégation de l'action sociale et de la femme ○ Existences des ONG et partenaire 	<ul style="list-style-type: none"> ○ Plaidoyer pour la mise en œuvre des projets des résiliences et de soutien saisonnier aux vulnérables ○ Création des AGR ○ Plaidoyer à (l'Etat, ONG, les personne des biens faisant) d'aider les vulnérables ○ Octroi de micro-crédit aux personnes Vulnérables
Faible épanouissement des femmes	Hadjalidjé Matar Marchout Babalrahama Amhabilé	<ul style="list-style-type: none"> ○ Souffrance des femmes sur la gestion financière de foyer ○ Insuffisance d'accès à des ressources ○ Analphabétisme ○ Long voyage de marie ○ Abandon de responsabilité de marie ○ Insuffisance d'implication des femmes sur les activités de développement et des prises de décisions ○ Responsabilité des ménages ○ Cherté de produits ménagère ○ Présenter sociaux culturelles 	<ul style="list-style-type: none"> ○ Souffrances ○ Soucis ○ Sous-développement 	<ul style="list-style-type: none"> ○ Existences des ONG et partenaire ○ Existence de femmes ; ○ Existence de marchés hebdomadaire 	<ul style="list-style-type: none"> ○ Octroi des crédits aux groupements féminin et aux femmes vulnérables ○ Octroi des matériels des transformations (moulins à mil, Presse à l'huile, et décortiqueuse) ○ Création d'un centre ALPHA ○ Création de structures féminines (OP, Union, Fédération, Association)
Difficulté des orphelins et veuve	Hadjalidjé Matar Marchout Babalrahama Amhabilé	<ul style="list-style-type: none"> ○ Insuffisances de l'éducation familiale ○ Insuffisance de scolarisation ○ Insuffisance de suivi par les parents de définis 	<ul style="list-style-type: none"> ○ Souffrances ○ Maladie ○ Soucis ○ Mort 	<ul style="list-style-type: none"> ○ Existences de services de l'Etat ○ Existences des orphelins et des veuves 	<ul style="list-style-type: none"> ○ Appui aux orphelins et veuves de la part de l'Etat, ONG, et de personne de bonne volonté ○ Sensibilisation aux parents des orphelins et des veuves sur leurs prises en charge
Difficulté de mariage	Hadjalidjé Matar Marchout Babalrahama Amhabilé	<ul style="list-style-type: none"> ○ Insuffisance de mariage ○ Insuffisances des AGR ○ Taux de dote pour le mariage est élevé 	<ul style="list-style-type: none"> ○ Vagabondage ○ Souffrances 	<ul style="list-style-type: none"> ○ Existences de jeune 	<ul style="list-style-type: none"> ○ Sensibilisation sur l'importance de mariage ○ Sensibilisation sur la baisse de la dote ○ Création d'un comité de régulation de dote

Axes prioritaires

Problèmes vécus	Potentiel existant	Orientation prioritaire	Objectif à moyen terme (idées des projets d'ici à 4 ans)
Difficultés de soutien aux personnes vulnérables	<ul style="list-style-type: none"> ▪ Existence de la délégation de l'action sociale et de la femme ▪ Existences des ONG et partenaire 	<ul style="list-style-type: none"> ○ Renforcement de la résilience des ménages vulnérables à travers des créations des activités des projets des résiliences 	Plaidoyer pour la mise en œuvre des projets de résilience et de soutien saisonniers aux vulnérables.
			Création des AGR.
			Octroi de microcrédits aux vulnérables
Faible épanouissement des femmes	<ul style="list-style-type: none"> ▪ Existences des ONG et partenaire ▪ Existence de femmes 	<ul style="list-style-type: none"> ▪ Appui aux femmes des groupements avec des matériels des productions, des transformations des produits locaux et des formations aux organisations en techniques des créations des petits métiers 	Octroi des crédits aux 14 groupements féminins.
			Octroi aux 14 groupements des matériels de transformation (moulin à mil, presse à huile et décortiqueuse).
			Création de 8 centres d'alphabétisation.
			Création des structures féminines.
Difficulté des orphelins et veuves	<ul style="list-style-type: none"> ▪ Existences de services de l'Etat ▪ Existences des orphelins et des veuves 	<ul style="list-style-type: none"> ▪ Amélioration des conditions des vies des veuves et orphelins 	Appui aux orphelins et veuves par l'Etat et les ONG.
			Sensibilisation aux parents sur la prise en charge des orphelins et veuves.
Difficulté de mariage	<ul style="list-style-type: none"> ▪ Existences de jeune 	<ul style="list-style-type: none"> ▪ Promouvoir les droits et devoirs des personnes vulnérables en particuliers les femmes par une participation aux prises des décisions et aux activités des développements 	Sensibilisation sur la baisse du prix de la dot.

Domaine : Economie

Problèmes vécus	Localisation	Causes	Conséquences	Atouts	Solutions
Difficulté de conservation des produits agricoles	Hadjalidjé, Matar Marchout Babalrahama Amhabilé	<ul style="list-style-type: none"> ○ Fréquences des incendies ○ Stockages dans des greniers traditionnels ○ Insuffisance de moyens ○ Faible demande lors de la récolte ○ Insuffisance des produits phytosanitaires ○ Insuffisance de système de lutte des ennemis ○ Présence important des ennemies des produits récoltés 	<ul style="list-style-type: none"> ○ Détérioration des produits agricoles ○ Pauvreté ○ Perte de produits agricole 	<ul style="list-style-type: none"> ○ Existences des matériaux ○ Existences des bras valide ○ Existences des OP 	<ul style="list-style-type: none"> ○ Construction de magasin ○ Acquisition des produits phytosanitaires ○ Formation aux producteurs sur l'utilisation des produits phytosanitaires ○ Acquisition des matériels des luttés des ennemis des récoltes
Insuffisance des activités économiques	Hadjalidjé Matar Marchout Babalrahama Amhabilé	<ul style="list-style-type: none"> ○ Insuffisance des moyens ○ Insuffisances de capacité intellectuelle ○ Insuffisance des initiatives ○ Mévente de produits ○ Insuffisances des AGR ○ Faible récoltes agricoles ○ Insuffisance des moyens financiers ○ Insuffisance de service de donateur de crédits 	<ul style="list-style-type: none"> ○ Faible épanouissement de la population ○ Pauvreté ○ Chômage des jeunes ○ Migration vers la Lybie ○ Orpayage vers le désert ○ Exode de jeunes 	<ul style="list-style-type: none"> ○ Existences des bras valide ○ Existences des OP ○ Existences des institutions des micro-finances 	<ul style="list-style-type: none"> ○ Octroi des micro-crédits aux jeunes et OP ○ Formation sur les systèmes de plan d'affaires (commercialisation)
Insuffisance des magasins de stockage des produits agricoles	Hadjalidjé Matar Marchout Babalrahama Amhabilé	<ul style="list-style-type: none"> ○ Insuffisance des structures des stockages des produits ○ Insuffisance de produits des luttés contre les ennemis qui ravagent les récoltes stockés ○ Insuffisance des moyens financiers ○ Insuffisance de groupement dynamique 	<ul style="list-style-type: none"> ○ Perte des produits ○ Vol des produits ○ Détérioration des produits 	<ul style="list-style-type: none"> ○ Existences des producteurs ○ Existences des partenaires, ONG 	<ul style="list-style-type: none"> ○ Construction de magasins ○ Sensibilisation de la communauté sur la rationalisation des produits des récoltes ○ Création des comités des gestions ○ Renforcement des capacités des structures locales
Insuffisance des matériels des transports	Hadjalidjé Matar Marchout Babalrahama Amhabilé	<ul style="list-style-type: none"> ○ Insuffisance des moyens ○ Insuffisance de prix des produits ○ Taux élevé de prix de transports ○ Insuffisance des pistes rurales 	<ul style="list-style-type: none"> ○ Perte de revenus ○ Pénibilité des producteurs 	<ul style="list-style-type: none"> ○ Existences des producteurs ○ Existences des partenaires, ONG 	<ul style="list-style-type: none"> ○ Aménagement de pistes rurales ○ Acquisition des charrettes aux OP pour les transports des produits des récoltes ○ Plaidoyer aux autorités sur la régularisation des prix ○ Utilisation des balances sur les marchés

Présence de feu qui ravage la production	Hadjalidjé Matar Marchout Babalrahama Amhabilé	<ul style="list-style-type: none"> ○ Insuffisance des habitations Insuffisance des foyers améliorés ; ○ Présence des enfants non contrôlés ○ Négligence de certaines personnes 	<ul style="list-style-type: none"> ○ Perte importante des productions, des matériels, des biens et des vies humaines ○ Pauvreté ○ Soucie 	<ul style="list-style-type: none"> ○ Existences des producteurs ○ Existences des partenaires, ONG et l'Etat 	<ul style="list-style-type: none"> ○ Sensibilisation sur le danger des feux des brousses ○ Plaidoyer sur l'urbanisation des villages et le marché de Marchout
Faible demande et prix très bas de production maraichère lors de la récolte	Hadjalidjé Matar Marchout Babalrahama Amhabilé	<ul style="list-style-type: none"> ○ Production importante lors de la récolte ○ Faible demande ; ○ Insuffisance de technique de conservation des produits des récoltes ○ Insuffisance des magasins de stockage ○ Insuffisance de système de warrantage ○ Insuffisance des usines de transformation 	<ul style="list-style-type: none"> ○ Perte de produits ○ exode 	<ul style="list-style-type: none"> ○ Existences l'Etat, des partenaires, ONG ○ Existences des producteurs 	<ul style="list-style-type: none"> ○ Création des structures (coopérative) pour l'exportation des produits maraichers ○ Création de système de warrantage aux producteurs ○ Installation des usines de transformation
Cout des transports des produits agricole élevé	Hadjalidjé Matar Marchout Babalrahama Amhabilé	<ul style="list-style-type: none"> ○ Transport des produits avec des moyens moins efficace ○ Insuffisance des moyens des transports ○ Insuffisance de la demande ○ Insuffisance des structures des collectes des produits des récoltes (coopérative, union, fédération) 	<ul style="list-style-type: none"> ○ Perte de produits ○ Exode ○ Insuffisance de bénéfice ○ Pauvreté 	<ul style="list-style-type: none"> ○ Existences l'Etat, des partenaires, ONG ○ Existences des producteurs 	<ul style="list-style-type: none"> ○ Acquisition des moyens des transports ○ Plaidoyer pour la régularisation des prix des transports ○ Création des coopératives pour la traçabilité des produits agricoles

Axes prioritaires

Problèmes vécus	Potentiel existant	Orientation prioritaire	Objectif à moyen terme (idées des projets d'ici à 4 ans)
Difficulté de conservation des produits agricoles	<ul style="list-style-type: none"> Existences des matériaux Existences des bras valide Existences des OP 	<ul style="list-style-type: none"> Amélioration des conditions des stockages des produits agricoles 	<ul style="list-style-type: none"> Construction des magasins Acquisition des produits phytosanitaires Formation aux producteurs sur l'utilisation des produits phytosanitaires Acquisition des matériels de lutte des ennemis
Insuffisance des magasins de stockage des produits agricoles	<ul style="list-style-type: none"> Existences des producteurs Existences des partenaires, ONG 	<ul style="list-style-type: none"> Augmentation des infrastructures des stockages des produits agricoles 	<ul style="list-style-type: none"> Construction de magasins Sensibilisation de la communauté sur la rationalisation des produits des récoltes Création des comités des gestions Renforcement des capacités des structures locales
Insuffisance des activités économiques	<ul style="list-style-type: none"> Existences des bras valide Existences des OP Existences des institutions des micro-finances 	<ul style="list-style-type: none"> Créations des AGR 	<ul style="list-style-type: none"> Octroi des microcrédits aux organisations paysannes.100 Formation sur le système de plan d'affaire.
Insuffisance des matériels de transport	<ul style="list-style-type: none"> Existences des producteurs Existences des partenaires, ONG 	<ul style="list-style-type: none"> Amélioration des conditions d'écoulement des produits agricoles 	<ul style="list-style-type: none"> Aménagement des pistes rurales. Acquisition des charrettes aux OP.100 Plaidoyer aux autorités sur la régularisation de prix.
Présence de feu qui ravage la production	<ul style="list-style-type: none"> Existences des producteurs Existences des partenaires, ONG et l'Etat 	<ul style="list-style-type: none"> Augmentation des séances des sensibilisations pour lutter contre les incendies 	<ul style="list-style-type: none"> Sensibilisation sur le danger de feux de brousse.6 fois Plaidoyer pour l'urbanisation des villages.
Faible demande et prix très bas de produits de la récolte	<ul style="list-style-type: none"> Existences l'Etat, des partenaires, ONG Existences des producteurs 	<ul style="list-style-type: none"> Augmentation des pouvoirs d'achats des communautés 	<ul style="list-style-type: none"> Création des structures pour l'exportation des produits. Formation aux producteurs sur la transformation des produits.
Coût des transports des produits agricole élevé	<ul style="list-style-type: none"> Existences de l'Etat, des partenaires, ONG Existences des producteurs 	<ul style="list-style-type: none"> Régularisation des coûts des transports par les autorités compétentes 	<ul style="list-style-type: none"> Acquisition des moyens des transports Plaidoyer pour la régularisation des prix des transports Création des coopératives pour la traçabilité des produits agricoles

Domaine : Gouvernance, Paix, Sécurité

Problèmes vécus	Localisation	Causes	Conséquences	Atouts	Solutions
Conflit agriculteur-Éleveur	Hadjalidjé Matar Marchout Babalrahama Amhabilé	<ul style="list-style-type: none"> ○ Non-respect de couloir de transhumance ○ Non-respect des aires de stationnement ○ Négligence des éleveurs ○ Vente des sous-produits des récoltes (feuilles d'arachides) par les éleveurs dans le champ ○ Non-respect de date de libération des champs ○ Insuffisance des sols cultivables ○ Démographie ○ Abondance des animaux ○ Insuffisance de respect des lois et règles ○ Mécontentement entre les deux communautés ○ Insuffisance des balisages des couloirs des transhumances ○ Occupation anarchiques des espaces par les deux communautés ○ Ingérence des responsables 	<ul style="list-style-type: none"> ○ Bataille ○ Pertes des biens, matériels et de vies humaines 	<ul style="list-style-type: none"> ○ Existences de l'autorité administrative, traditionnelles et force de l'ordre ○ Existence de la population ○ Existence des partenaires, et ONG 	<ul style="list-style-type: none"> ○ Sensibilisation sur la cohabitation pacifique et le brasage inter communautaires ○ Mise en place d'un comité pour la résolution des conflits ○ Plaidoyer sur la fixation de la date de libération des champs en accord avec les autorités, les cultivateurs, et les éleveurs ○ Sensibilisation sur le respect de couloirs de transhumance et aires de stationnement ○ Sensibilisation à la communauté sur le respect des lois et règles ○ Plaidoyer au jugement équitable à tous la population
Insécurité	Hadjalidjé Matar Marchout Babalrahama Amhabilé	<ul style="list-style-type: none"> ○ Non-respect des parents, des personnes âgées, des autorités locales ○ Orpailleurs 	<ul style="list-style-type: none"> ○ Perte des biens ○ Mort d'homme 	<ul style="list-style-type: none"> ○ Existence des autorités et de force de l'ordre 	<ul style="list-style-type: none"> ○ Renforcement de la sécurité des personnes et des biens ○ Sensibilisation sur le respect de lois

Axes prioritaires

Problèmes vécus	Potentiel existant	Orientation prioritaire	Objectif à moyen terme (idées des projets d'ici à 4 ans)
Conflit inter communautaire (agriculteur-Éleveur)	<ul style="list-style-type: none"> ▪ Existences de l'autorité administrative, traditionnelles et force de l'ordre ▪ Existence de la population ▪ Existence des partenaires, et ONG 	<ul style="list-style-type: none"> ▪ Amélioration de la cohabitation pacifique entre les agropasteurs tout en renforçant la concertation entre les communautés vivant dans le canton et la transparence des jugements des conflits par les services compétents 	<ul style="list-style-type: none"> ▪ Sensibilisation sur la cohabitation pacifique et le brasage inter communautaire. ▪ Mise en place d'un comité pour la résolution des conflits. ▪ Plaidoyer sur la fixation de la date de libération des champs en accord avec les cultivateurs, l'Etat et les éleveurs. ▪ Sensibilisation sur le respect de couloirs de transhumance et aires de stationnement. ▪ Sensibilisation à la communauté sur le respect des lois et règles. ▪ Plaidoyer au jugement équitable à toutes les populations.
Insécurité	<ul style="list-style-type: none"> ▪ Existence des autorités et de force de l'ordre 	<ul style="list-style-type: none"> ▪ Amélioration de la sécurité des biens et de la population 	<ul style="list-style-type: none"> ▪ renforcement de la sécurité des personnes et des biens.

IX- SOMMAIRES DES GRANGS AXES DES DEVELOPPEMENTS DES DIFFERENTS DOMAINES

Tableau 11 : Axes du développement des différents domaines

Domaines	Problèmes majeurs	Axes prioritaires des développements
Agriculture- Elevage	<ul style="list-style-type: none"> • Faible production agricole • Difficulté de germination des semences • Insuffisance des matériels agricoles • Difficulté de pratiquer la culture maraichère • Présence des ennemis de culture • Persistance des maladies animaux • Difficulté d'accès aux soins vétérinaires • Insuffisance des espaces de pâturages • Rétrécissement des couloirs de transhumance 	<ul style="list-style-type: none"> • Augmentation de la production agricole à travers l'appui en équipement et le renforcement des capacités techniques des producteurs • Appuyer à l'amélioration de la germination des semences lors des semis • Augmentation des matériels agricoles • Amélioration de la culture maraichère • Lutter contre les ennemis des cultures • Accentuer la prévention contre les maladies • Rendre accessibles les traitements des animaux • Amélioration des conditions des cultures fourragères en période de soudure et l'accès aux aliments des complémentations • Aménagement et balisage des couloirs des transhumances
Environnement et Gestion des Ressources Naturelles	<ul style="list-style-type: none"> • Dégradation de l'environnement • Avancée du désert • Disparition des certains espèces arbre, arbustes, herbe fourragères • Disparition des faunes 	<ul style="list-style-type: none"> • Mise en place des comités villageois de surveillance de l'environnement • Plantation des arbres et entretien de la régénération naturelle • Amélioration de la gestion des ressources ligneuses et fauniques • Accentuer la sensibilisation à la communauté sur la protection des faunes et des forêts
Education, jeunesse, culturel et sport	<ul style="list-style-type: none"> • Insuffisance de système éducatif • Faible pratique socioculturel et sportive • Exode rural • Insuffisance des initiatives des jeunes 	<ul style="list-style-type: none"> • Amélioration du système éducatif à travers l'augmentation des infrastructures socio-éducatives et le nombre des enseignants dans les écoles • Promouvoir et valorisé les activités socio culturelle et sportive • Renforcement des capacités des jeunes pour faciliter l'accès à l'emploi à se prendre en charge • Formation des jeunes sur l'entreprenariat
Santé, eau et assainissement	<ul style="list-style-type: none"> • Faible couverture sanitaire • Difficulté d'accouchement • Difficulté d'accès en eau potable • Défécation à l'air libre • Faible pratique d'hygiène • Malnutrition 	<ul style="list-style-type: none"> • Amélioration de l'accès aux services sanitaires et aux activités nutritionnelles (Dépistage, prise en charge nutritionnelles, sensibilisation sur les différents aliments, la fabrication de la bouillie enrichie, et la CPN etc.) • Amélioration des conditions d'accouchement • Augmentation de l'accès à l'eau potable et l'amélioration du système de gestion et d'entretien durable des points d'eau • Construction des latrines familiales • Education sur l'hygiène et assainissement • Installation des foyers d'apprentissages et des réhabilitations nutritionnelles (FARN)
Action sociale et genre	<ul style="list-style-type: none"> • Difficultés de soutien aux personnes vulnérables • Faible épanouissement des femmes • Difficulté des orphelins et veuves • Difficulté de mariage 	<ul style="list-style-type: none"> • Renforcement de la résilience des ménages vulnérables à travers des créations des activités des projets des résiliences • Appui aux femmes des groupements avec des matériels des productions, des transformations des produits locaux et des formations aux organisations en techniques des créations des petits métiers • Amélioration des conditions des vies des veuves et orphelins

		<ul style="list-style-type: none"> • Promouvoir les droits et devoirs des personnes vulnérables en particuliers les femmes par une participation aux prises des décisions et aux activités des développements
Economie	<ul style="list-style-type: none"> • Difficulté de conservation des produits agricoles • Insuffisance des magasins de stockage des produits agricoles • Insuffisance des activités économiques • Insuffisance des matériels de transport • Présence de feu qui ravage la production • Faible demande et prix très bas de produits de la récolte • Cout des transports des produits agricole élevé 	<ul style="list-style-type: none"> • Amélioration des conditions des stockages des produits agricoles • Augmentation des infrastructures des stockages des produits agricoles • Créations des AGR • Amélioration des conditions d'écoulement des produits agricoles • Augmentation des séances des sensibilisations pour lutter contre les incendies • Augmentation des pouvoirs d'achats des communautés • Régularisation des coûts des transports par les autorités compétentes
Gouvernance- paix et sécurité	<ul style="list-style-type: none"> • Conflit inter communautaire (agriculteur- Eleveur) • Insécurité 	<ul style="list-style-type: none"> • Amélioration de la cohabitation pacifique entre les agropasteurs tout en renforçant la concertation entre les communautés vivant dans le canton et la transparente des jugements des conflits par les services compétents • Amélioration de la sécurité des biens et de la population

X- Tableau 12 : projets prioritaires pour le développement
Domaine : Agriculture-Elevage

Titre de projet	Localisation	Promoteur	Coût	Disponibilité financière	Début probable
1. Appui avec 5 tracteurs et 500 houes occidentales aux producteurs agricoles.	• Canton	OSC, ADC, Groupements	55 000 000	5 500 000	2022
2. Construction de 3 puits pastoraux	• Hyaf, Andjaraba, Marmari	OSC, ADC, Groupements	30 000 000	3 000 000	2022
3. Construction de 12 000 ML des cordons pierreux	• Tchitchi, Babalrahama, Takhacha, dressa, Amloubya	OSC, ADC, Groupements	60 000 000	6 000 000	2022
4. Construction de seuils d'épandages dans 5 ouadi	• Waguif Gombo, Chawed (Facha), Ouadi Mitekié, Hakouma, Seïkawal,	OSC, ADC, Groupements	75 000 000	7 500 000	2022
4 Organisation de 2 séances par an de sensibilisation à la communauté sur les thèmes : ouverture des couloirs de transhumance, élargissement des aires de pâturages	• Canton	OSC, ADC, Groupements	600 000	60 000	2022
5 Construction de 12 000 ML des digues en terre battus	• Amhabilé, Widirni, Abkhouta, Facha, Matar, Sannour, Gourouf	OSC, ADC, Groupements	60 000 000	6 000 000	2023
6 Construction de 25 puits maraichers	• De GK à Gnaro	OSC, ADC, Groupements	50 000 000	5 000 000	2023
7 Construction de 5 aires d'abattages	• Marchout, Hadjilidjé, Abkhouta, Gnaro, Tamra Sabour	OSC, ADC, Groupements	30 000 000	3 000 000	2023
8 Construction de 5 parcs de vaccinations des animaux	• Hadjilidjé, Aldjoubay, Babalrahama, Marmari, Marchout	OSC, ADC, Groupements	10 000 000	1 000 000	2023
9 Construction des étals des ventes des viandes sur les marchés hebdomadaires	• Marchout, Abougoudam, Hadjalidjé, Gnaro, Abkhouta	OSC, ADC, Groupements	5 000 000	500 000	2023
10 Construction de 3 mares	• Seïkawal, Abchebé, Kadama	OSC, ADC, Groupements	15 000 000	1 500 000	2024
11 Création et construction d'un poste vétérinaire	• Marchout	OSC, ADC, Groupements	10 150 000	1 015 000	2024
12 Réhabilitation de 2 parcs de vaccinations des animaux	• Amhabilé, Abkhouta	OSC, ADC, Groupements	2 000 000	200 000	2024
13 Formation de 150 producteurs sur plusieurs thèmes : technique de fertilisation des sols, technique de rotation des cultures, technique de lutte des ennemis de culture, technique des conservations des foin, ensilage	• Canton	OSC, ADC, Groupements	1 000 000	100 000	2024
14 Formation et recyclages des 25 auxiliaires d'élevage	• Canton	OSC, ADC, Groupements	500 000	50 000	2024
15 Appui avec 5 tonnes des semences améliorées	• Canton	OSC, ADC, Groupements	5 000 000	500 000	2024
16 Appui avec 200 litres de produits phytosanitaires	• Canton	OSC, ADC, Groupements	1 200 000	120 000	2024

17	Appui avec 50 motopompes pour exhaures d'eau et aratoires pour les cultures maraichères	• Canton	OSC, ADC, Groupements	10 000 000	1 000 000	2025
18	Appui avec des médicaments vétérinaires au 3 officines vétérinaires	• Marchout, Abkhouta, Facha	OSC, ADC, Groupements	3 000 000	300 000	2025
19	Appui avec 50 tonnes des aliments de complémentation aux bétails	• Canton	OSC, ADC, Groupements	3 000 000	300 000	2025
20	Création d'un dépôt de vente des matériels agricoles : pluviale et maraichers (motopompes, matériels de clôture et autre) et des produits phytosanitaires	• Hadjalidjé	OSC, ADC, Groupements	150 000	15 000	2025
21	Création des champs pilote dans 5 sites pour expérimenter les cultures fourragères	• Marchout, Abkhouta, Babalrahama, Amhabilé, Abougoudam	OSC, ADC, Groupements	2 500 000	250 000	2025
22	Plaidoyer à la subvention des matériels agricole (pluviale et contre saison)	• Canton	OSC, ADC, Groupements	150 000	15 000	2025
24	Organisation de 2 séances par an de sensibilisation aux éleveurs sur les thèmes : vaccination des animaux, fréquentation des officines et auxiliaires d'élevages	• Caton	OSC, ADC, Groupements	600 000	60 000	2025
25	Balisage des couloirs des transhumances	• Ididtinay, Guinedile, Babalrahama, Seïkawal, Atim, Irang	OSC, ADC, Groupements	9 000 000	900 000	2025
Total				438 850 000	43 885 000	

Domaine : Environnement et Gestion des Ressources Naturelles

Titre de projet	Localisation	Promoteur	Coût	Disponibilité financière	Début probable
1. Organisation de 2 séances par an de sensibilisation à la communauté sur les thèmes : coupe des arbres et la protection de l'environnement, danger de feux de brousse, l'élagage des arbres	• Canton	OSC, ADC, Groupements	600 000	60 000	2022
2. Formation de 2 personnes par village en technique des fabrications des foyers améliorés.	• Canton	OSC, ADC, Groupements	500 000	50 000	2022
3. Appui avec des semences de certaines espèces fourragères et forestières	• Canton	OSC, ADC, Groupements	1 000 000	100 000	2023
4. Création de site de mise en défend	• Alkitré (Himaimé)	OSC, ADC, Groupements	150 000	15 000	2023
5. Création des comités villageois de surveillance de l'environnement	• Canton	OSC, ADC, Groupements	150 000	15 000	2024
6. Mise en place des 10 000 plants en pépinières et plantation des arbres	• Abougoudam	OSC, ADC, Groupements	500 000	50 000	2025
Total			2 900 000	145 000	

Domaine : Education, Jeunesse, Culture et Sport

Titre de projet	Localisation	Promoteur	Coût	Disponibilité financière	Début probable
1. Création d'une maison de jeunes	• Marchout	ADC, IDEN, APE	150 000	15 000	2022
2. Construction de 10 salles de classes	• Amloubya, Takhacha, Ambram, Walad Ouadi, Amdoud, Atim, Batouma, Gnaro, Rouaba, Irang	ADC, IDEN, APE	55 000 000	5 500 000	2022
3. Organisation de 2 séances par an de sensibilisation à la communauté sur les thèmes : importance de la culture traditionnelle, importance de sport	• Canton	ADC, IDEN, APE	600 000	60 000	2022
4. Organisation une fois par an des compétitions culturelles inter villages	• Hadjalidjé, Marchout, Amhabilé, Abougoudam, Karkara, Abkhouta	ADC, IDEN, APE	1 000 000	100 000	2023
5. Octroi de microcrédits au 50 jeunes	• Canton	ADC, IDEN, APE	25 000 000	2 500 000	2023
6. Formation de 2 personnes par village sur la maçonnerie, miniserie et couture	• Canton	ADC, IDEN, APE	500 000	50 000	2024
7. Aménagement des 5 terrains de sport	• Abougoudam, Hadjalidjé, Karkara, Marchout et Abkhouta	ADC, IDEN, APE	750 000	75 000	2024
8. Appui avec des équipements sportifs	• Abougoudam, Hadjalidjé, Karkara, Marchout et Abkhouta	ADC, IDEN, APE	1 000 000	100 000	2025
9. Création de 9 centres d'alphabétisation	• Amloubya, Babalrahama, Marchout, Amsatarna, Gnaro, Amhabilé, Ambram, Takhacha, Widirni	ADC, IDEN, APE	1 350 000	135 000	2025
Total			85 350 000	8 535 000	

Domaine : Santé, eau et assainissement

Titre de projet	Localisation	Promoteur	Coût	Disponibilité financière	Début probable
1. Création des centres de santé	• Hadjalidjé, Gnaro, Sannour, Amdoud, Nehedade, Facha, Takhacha, Amloubya	ADC, COSAN/COGES	1 200 000	120 000	2022
2. Création de 2 centres nutritionnels à base communautaire par khalifat	• Canton	ADC, AUE, CGPE, COSAN/COGES	300 000	30 000	2022
3. Création d'un comité d'hygiène et assainissement	• Canton	ADC, AUE, CGPE, COSAN/COGES	150 000	15 000	2022
4. Construction d'un centre de santé	• Babalrahama	ADC, AUE, COSAN/COGES	25 000 000	2 500 000	2023
5. Appui aux 4 centres de santé avec des moyens d'évacuation (barbara) des malades	• Abkhouta, Marchout, Abougoudam, Chamam	ADC, COSAN/COGES	16 000 000	1 600 000	2023
6. Construction des 400 latrines familiales	• Canton	ADC, AUE, COSAN/COGES	100 000 000	10 000 000	2023
7. Plaidoyer pour le fonctionnement de centre de santé	• Babalrahama (GK), Amhabilé	ADC, AUE, COSAN/COGES	300 000	30 000	2024
8. Affectation des 5 accoucheuses titulaires	• Abkhouta, Abougoudam, Marchout, Chamam	ADC, COSAN/COGES	600 000	60 000	2024
9. Formation de 40 matrones	• Canton	ADC, COSAN/COGES	500 000	50 000	2024
10. Fonçage de 50 forages	• Alrimele, Andiché, Angato, Abouhagar, Nehedade, Sannour, Alryad, Andjaraba, Tchitchi, Kourdoufan, Magrane, Mitekié 2, Djawami, Abougato, Khawara, Gnifir, Irang, Ardamata, Haraze, Dressa, Ardebé, Adewgué, Hibelé, Koulkoula, Am-ouchar, Kikeb, Gnaro, Alwirgué, Tardjam, Widirni, Kafere, Ambram, Aradaye, Khewewiré, Aldjoubaye, Akhoub (khéliche), Alhabilé Alamirié, Am-loubia, Angato, Anihedate, Atim, Bougdoum, Cougou, Haware, Hidjérat Marmari, Irang, Kaferek, Koware Walad Wadi, Rouaba	ADC, AUE, CGPE, COSAN/COGES	111 000 000	11 100 000	2025
11. Construction des 11 UPH d'eau (châteaux)	• Marchout 1, Amhabilé, Abkhouta, Chamam, Hadjalidjé, Gourouf, Takhacha, Facha, Habile, Amloubya, Badiné	ADC, AUE,	150 000 000	1 500 000	2025
12. Organisation de 3 séances par an de sensibilisation à la communauté sur les thèmes :	• Canton	ADC, AUE, CGPE, COSAN/COGES	900 000	90 000	2025

importance de la CPN et la vaccination, construction des latrines familiale, hygiène autour des points d'eau et dans les villages					
Total			405 950 000	40 595 000	

Domaine : Action Sociale et Genre

Titre de projet	Localisation	Promoteur	Coût	Disponibilité financière	Début probable
1. Plaidoyer pour la mise en œuvre des projets de résilience et de soutien saisonniers aux vulnérables	• Canton	ADC, OSC, Groupement COSAN	150 000	15 000	2022
2. Octroi des crédits aux 25 groupements féminins	• Canton	ADC, OSC, Groupement	12 500 000	1 250 000	2022
3. Octroi aux 25 groupements des matériels de transformation (moulin à mil, presse à huile et décortiqueuse)	• Canton	ADC, OSC, Groupement	62 500 000	6 250 000	2023
4. Organisation de 2 séances par an de sensibilisation à la communauté sur les thèmes : prise en charge des orphelins et veuves, baisse du prix de la dot pour le mariage aux jeunes	• Canton	ADC, OSC, Groupement COSAN/COGES	600 000	60 000	2024-2025
Total			75 750 000	7 575 000	

Domaine : Domaine : Economie

Titre de projet	Localisation	Promoteur	Coût	Disponibilité financière	Début probable
1. Construction des 5 magasins de stockage	<ul style="list-style-type: none"> Gnaro, Amhabilé, Gourouf, Babalrahama, Amloubya (Gozbeida) 	OSC, ADC, Groupements	40 000 000	4 000 000	2022
2. Aménagement des 3 pistes rurales	<ul style="list-style-type: none"> Hilé Gourouf-Marchout-Hadjilidjé-Abkhouta Gnaro-Abkhouta Abougoudam-Marchout 	OSC, ADC, Groupements	30 000 000	3 000 000	2022
3. Appui aux 100 organisations paysannes dynamiques avec des charrettes pour les transports des produits agricoles	<ul style="list-style-type: none"> Canton 	OSC, ADC, Groupements	50 000 000	5 000 000	2023
4. Formation de 5 personnes par village sur les thèmes : le système de plan d'affaire, la transformation des produits agricoles.	<ul style="list-style-type: none"> Canton 	OSC, ADC, Groupements	500 000	50 000	2023
5. Création de 3 structures (coopératives) pour l'exportation des produits agricoles : oignon, arachide et sésame	<ul style="list-style-type: none"> Canton 	OSC, ADC, Groupements	450 000	45 000	2024
6. Plaidoyer à l'installation d'une antenne mobile (téléphone)	<ul style="list-style-type: none"> Hadjalidjé 	OSC, ADC, Groupements	150 000	15 000	2024
7. Plaidoyer aux autorités pour l'urbanisation des villages	<ul style="list-style-type: none"> Canton 	OSC, ADC, Groupements	150 000	15 000	2025
Total			121 250 000	12 125 000	

Domaine : Gouvernance, Paix et Sécurité

Titre de projet	Localisation	Promoteur	Coût	Disponibilité financière	Début probable
1. Mise en place d'un comité pour la résolution des conflits inter communautaire	<ul style="list-style-type: none"> Canton 	OSC, ADC, Groupements	150 000	15 000	2022
2. Organisation de 4 séances par an de sensibilisation à la communauté sur les thèmes : cohabitation pacifique et le brasage inter communautaire, respect des lois et règles en vigueur	<ul style="list-style-type: none"> Canton 	OSC, ADC, Groupements	1 200 000	120 000	2022
3. Plaidoyer à l'Etat sur la fixation de la date de libération des champs, sa diffusion en accord avec les agriculteurs et les éleveurs	<ul style="list-style-type: none"> Canton 	OSC, ADC, Groupements	150 000	15 000	2023
4. Plaidoyer à l'Etat sur les jugements équitables à toutes les populations	<ul style="list-style-type: none"> Canton 	OSC, ADC, Groupements	150 000	15 000	2024
5. Plaidoyer à l'Etat sur le renforcement de la sécurité des personnes et de leurs biens	<ul style="list-style-type: none"> Canton 	OSC, ADC, Groupements	150 000	15 000	2025
Total			1 800 000	180 000	

Tableau 13 : Coût global des projets du PDL

N°	Canton	Domaine	Budget	Contribution
01	Ouadi Chock	Agriculture-Elevage	438 850 000	43 885 000
02		Environnement et GRN	2 900 000	145 000
03		Education, Jeunesse, Culture et Sport	85 350 000	8 535 000
04		Santé Eau et Assainissement	405 950 000	40 595 000
05		Action Sociale et genre	75 750 000	7 575 000
06		Economie	121 250 000	12 125 000
07		Gouvernance-Paix-Sécurité	1 800 000	180 000
Coût total des projets du PDL			1 131 850 000	113 040 000

MECANISME DE PILOTAGE ET DE MISE EN ŒUVRE DU PDL

SCHEMA 1 : MECANISME DE MISE EN ŒUVRE

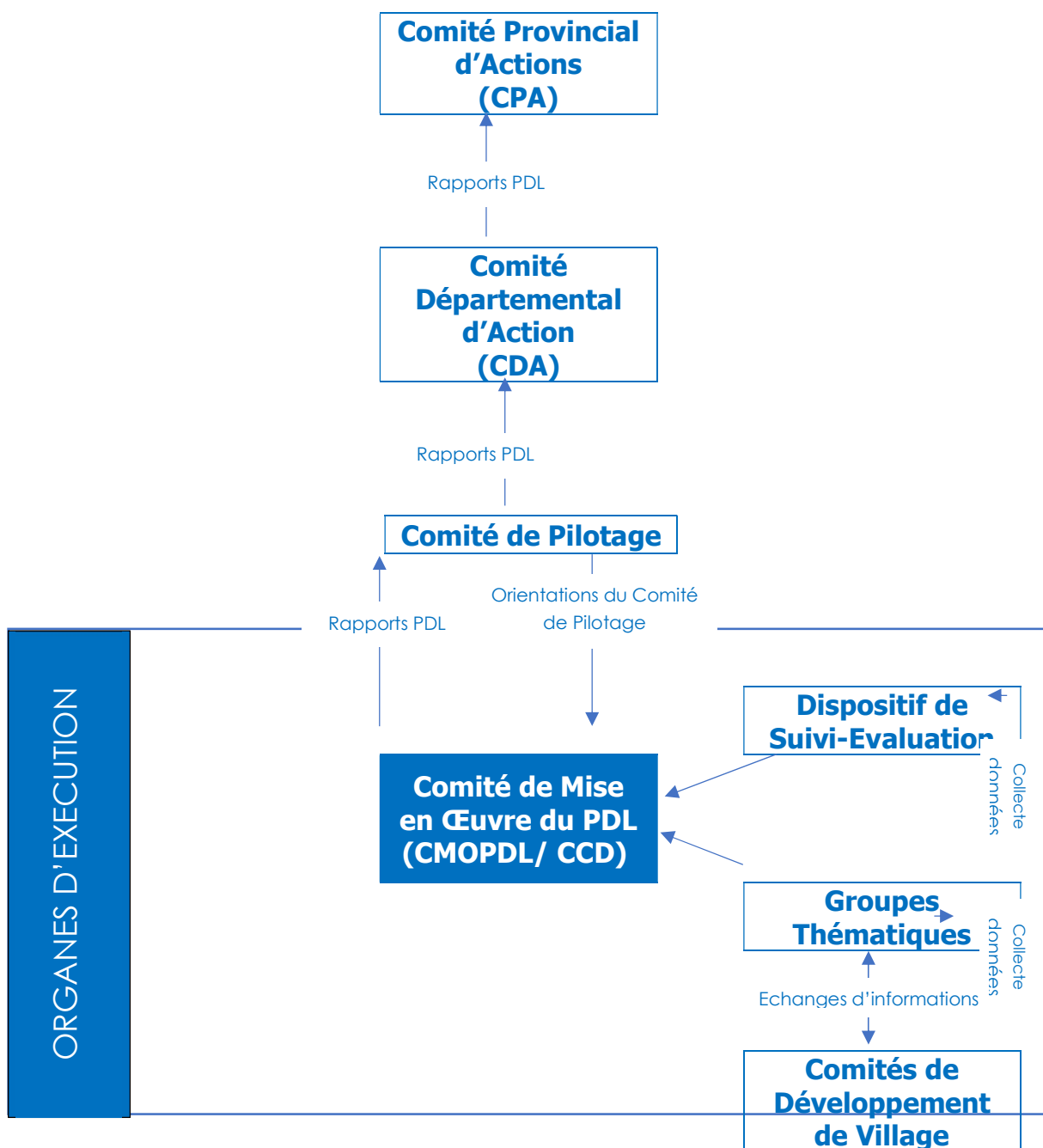

Le mécanisme de pilotage et de mise en œuvre du PDL fait intervenir tous les niveaux de décentralisation au niveau provincial. Il met à contribution les organisations des bases (OSC), le Comité Cantonal de Développement, le Comité Départemental d'Action (CDA) et le Comité Provincial d'Action (CPA). Cette mobilisation des acteurs au niveau local est de nature à faciliter la prise de décisions, chose qui contribuera efficacement dans la mise en œuvre du PDL.

Mécanisme de mise en œuvre des actions

La mise en œuvre des actions est basée sur la méthode participative. Il sera assuré par le comité de mise en œuvre du PDL, représentés par le CCD et qui est chargé de la réalisation des actions prioritaires retenues dans le PDL. La réalisation des actions retenues dans le PDL doivent être réalisées à travers une dynamique de développement impliquant toutes les parties prenantes et leur capacité à mobiliser les ressources locales (humaines, financières et matérielles) nécessaires tant locales qu'extérieures pour la mise en œuvre du PDL. Ainsi donc la réalisation des projets socio-économiques inscrits dans le PDL nécessite de l'ensemble des acteurs avec des sources de financement diversifiées : qui sont entre autre :

- Fonds propres, un accent particulier sera d'abord mis sur l'effort propre des populations (cotisations, activités communautaires, AGR etc...) pour certains types de projet avant de solliciter les appuis des partenaires extérieurs ainsi que ceux de l'Etat ;
- La mobiliser effective des ressources humaines, matérielles et financières nécessaires à l'exécution des actions ;
- Appui des ONGs, Projets et programmes de développement intervenants dans le canton ;
- Les groupements et Association de développement qui constitue les promoteurs ;
- Les organisations de la société civile (OSC), les prestataires de services
- L'État à travers les services techniques déconcentrés structurés autour du CDA/CPA apporte son appui et orientation nécessaires pour la mise en œuvre du PDL ;

De même un accent particulier sera mis sur la démarche qu'entreprend le Comité de mise en œuvre du PDL notamment le CCD et la capacité des populations à la mobilisation des ressources propres avant de solliciter un appui extérieur. Chaque village ou groupe de villages ou organisation locales se manifestera auprès des bailleurs de fond par l'intermédiaire du Comité de Développement Cantonal (CCD). Les apports des partenaires de développement peuvent être sous forme des dons, subventions. Cet appui contribue dans la réalisation des projets (infrastructures socioéconomiques, ouvrages etc..) retenus dans le PDL.

❖ Rôles et responsabilité des principaux acteurs :

Les cadres de concertation structurés autour du Comité Provincial d'Action (CPA) et Comité Départementale d'Action (CDA), les ONG partenaires, les projets, programmes de développement et les élites cantonales sont des partenaires potentiels qui contribueront de manière significative dans la mise en œuvre du PDL.

L'État à travers les services techniques déconcentrés apportera au CCD et aux populations son appui technique dans le montage des dossiers d'exécution de certains projets et surtout le suivi contrôle de leur réalisation. Les services techniques sont en effet les garants des normes techniques chacun dans leur domaine de compétences.

L'Association de Développement Cantonal est l'organe de pilotage du PDL. Il a pour mission de piloter le processus d'élaboration et de révision du PDL, de valider les projets à exécuter et de veiller au suivi de leur réalisation. Elle est composée des leaders des organisations communautaires (groupements & associations), des jeunes et des femmes, La désignation des membres du bureau se fera par élection ou par consensus, mais en réservant des places aux femmes et aux jeunes.

Le Comité cantonal de Développement (CCD)

Présidé par le premier responsable du CMOPDL/ CCD, qui assure la coordination globale de la mise en œuvre du PDL. A ce titre, il :

- Fait élaborer, valider et exécute le Plans de Travail et Budgets Annuels (PTBA) ;
- Fait élaborer et centralise les Rapports des Commissions Thématiques ;
- Assure le suivi-évaluation des activités ;
- Rédige et transmet à l'ADC ses rapports d'activités et rapports de Suivi-évaluation ;
- Veille au respect des clauses des protocoles d'accord de don ;
- Veille à la réalisation des objectifs du PDL conformément à la programmation établie ;
- Facilite la liaison et contact entre toutes les parties prenantes, dont les ONGs et partenaires qui financeront le PDL ;
- Procède, au besoin, aux éventuels arbitrages.
- La multiplication et diffusion du PDL auprès des populations, les cadre de concertation (CDA, CPA), les ONG et partenaires au développement ;
- La mobilisation des ressources humaines, matérielles et financières nécessaires à l'exécution des actions ;
- le renforcement des capacités techniques (formation) des promoteurs à assurer une meilleure mise en œuvre des actions,

Les Groupes Thématiques

A chaque axe du PDL est assigné un Groupe Thématique, soit 04 au total. Leur rôle principal est d'appuyer techniquement les projets au niveau conceptuel et opérationnel. Ils sont ainsi les interlocuteurs directs des porteurs de projets et des bénéficiaires desdits projets. Chaque Groupe Thématique, constitué de deux Rapporteurs et d'un nombre variable de personnes ressources, soumet par trimestre un Rapport d'Etapes des projets relevant de son axe. Ils jouent également le rôle d'Animateurs Locaux au travers des sensibilisations et de collecte d'information auprès des Comités de Développement de Village et des populations à la base.

Les Comités de Développement de Village

Les Comités de Développement de Village, constitués de quatre à cinq personnes désignées de manière consensuelle par les habitants de leur village. Leur rôle est de représenter, au sein de l'Organe d'Exécution du PDL, et de défendre les intérêts des populations locales. Les Comités de Développement de Village seront mobilisés pour inciter à la création de groupements, de coopératives, afin de favoriser le financement inclusif de l'économie locale.

❖ Stratégie de pilotage et de suivi du programme

Le canton à travers l'ADC structure de pilotage mise en place lors du processus d'actualisation du PDL élaborera une stratégie de pilotage et de mise en œuvre des actions considérées comme prioritaires par la population. Cette stratégie sera basée sur :

- L'élaboration et mise en œuvre du Plan Annuel de Travail (PAT) ;
- L'organisation des assemblées générales de sensibilisation et d'information ;
- la sensibilisation de la sur les enjeux du PDL, son appropriation et la mobilisation des ressources et contributions nécessaires ;
- La multiplication et diffusion du PDL auprès des populations, les cadre de concertation (CDA, CPA), les ONG et partenaires au développement ;
- La mobilisation des ressources humaines, matérielles et financières nécessaires à l'exécution des actions ;
- le renforcement des capacités techniques (formation) des promoteurs à assurer une meilleure mise en œuvre des actions,
- et le soutien et l'accompagnement des initiatives locales de développement porter par les promoteurs (groupement & associations etc...).
- Prendre contact avec les bailleurs intéressés par les actions de développement ;
- La supervision de l'exécution des actions ;

❖ Stratégie de suivi

Le Dispositif de Suivi-évaluation a pour fonction d'assurer le suivi global du PDL et de produire les Rapports Périodiques de Suivi-évaluation. Il planifie et fait exécuter l'Etude de Base, l'élaboration et soumission des projets ainsi que l'Evaluation à mi-parcours et l'Evaluation Finale du PDL.

Le suivi du plan d'action vise à accompagner la mise en œuvre du PDL et d'apporter un appui ciblé au Comité Cantonal de Développement pour lui permettre de coordonner l'exécution des différentes actions, à l'aide d'un mécanisme de suivi-évaluation participatif. A cet effet le suivi-évaluation des activités du plan de développement local se fait à deux niveaux :

Niveau interne : Il sera assuré par les promoteurs et les comités de pilotage d'une part et l'ADC, les services techniques de l'Etat d'autre part. C'est aussi l'étape où les populations acquièrent la maîtrise d'ouvrage et de la gestion des microprojets issus des PDL et dont ils sont les initiateurs. A cet effet la population effectuera périodiquement le suivi-évaluation des actions qui seront réalisées dans le cadre de la mise en œuvre du PDL. Ils utiliseront les outils préalablement établis pour collecter les informations qui seront traitées et analysées et produiront des rapports. Ce travail se fera ensemble avec les bénéficiaires pour leur permettre de mesurer les indicateurs d'accomplissement des actions. Il s'agit entre autres de :

- de suivre et d'évaluer régulièrement les activités conduites dans le cadre de la mise en œuvre du PDL par rapport aux objectifs et résultats attendus ;
- d'évaluer les impacts des actions réalisées et leur impact au niveau de la sécurité alimentaires et socio-économique
- de suivre l'évolution de la dynamique de développement communautaire (efficacité des organisations locales prometteurs, mobilisation des ressources, participation aux actions...) ;
- d'entreprendre, sur la base des résultats et des conclusions du suivi-évaluation

avec la population, les mesures nécessaires pour améliorer l'efficacité des interventions et de l'appui au processus de développement local.

Niveau externe : Les partenaires techniques et financiers qui appuient les bénéficiaires feront également les suivis périodiques et s'assureront de la bonne exécution des activités du projet et de l'atteinte des résultats et objectifs. Les visites de suivi seront considérées comme des occasions de renforcement de capacités des acteurs locaux en matière de gestion et de suivi de projet.

NB : Il est par ailleurs indispensable d'organiser des rencontres périodiques avec les intervenants (y compris les bailleurs de fonds) pour faire le plaidoyer de la mise en œuvre du PDL et décider des financements.

❖ **Diffusion du Plan de Développement Local**

L'appropriation du PDL par la communauté constitue un atout important pouvant favoriser la mise en œuvre des actions retenues dans le PDL. A cet effet dès son approbation et sa validation par le CDA, l'ADC mettra en place un mécanisme de diffusion du PDL. Le PDL sera présenté lors des premières assemblées générales de l'ADC aux personnes ressources (directeurs d'école, responsable d'unité de soins, acteurs économiques, ONG et partenaires au développement). Le canton doit se doter d'une stratégie de communication afin d'informer tous les acteurs et d'assurer la participation active de tous à l'exécution du plan.

De manière continue, l'exécution du PDL fera l'objet de documents de vulgarisation. En effet, la transmission d'informations est induite par le fonctionnement des instances de pilotage notamment l'ADC/CCD et les animateurs locaux dont le rôle est d'informer et sensibiliser les communautés.

Dans le dispositif de mise en œuvre, l'ADC est l'organe chargé de l'exécution du PDL. Il dispose de tous les pouvoirs pour la mise en œuvre des programmes et projets contenus dans le PDL. Donc pour mener à bien leur travail de mise en œuvre des projets/programme qui relèvent de leurs compétences, il s'avère nécessaire de renforcer les capacités de ces membres à travers les formations et appui au fonctionnement.

Conclusion

Le canton Ouadi Chock est confronté à des obstacles qui freinent son développement. Lors du processus d'actualisation du présent PDL, les discussions ont porté sur des problèmes touchant aux aspects sociaux économiques, ressources naturelles etc. Aussi les conditions pluviométriques très fluctuantes, les maladies humaines, animales et les parasites ravageurs qui menacent les bétails et les cultures.

A l'issue de l'analyse des problèmes, plusieurs axes d'orientations (sortes d'objectifs de développement) ont été définis et des projets de développement ont été formulés. Ces projets sont entre autre que :

- la construction des infrastructures,
- la gestion et l'aménagement des pistes d'approvisionnements des produits,
- la protection des ressources naturelles pour une nouvelle régénération,
- la formation en techniques de maintien de la fertilité des sols,
- la sensibilisation et l'organisation des populations,
- la construction des banques de céréales (stockage et commercialisation des produits des récoltes),
- la diversification des activités (embouche, maraichage, transformation etc.).

L'instauration de cette pluriactivité c'est pour surmonter les fluctuations des revenus, la baisse de rendements et de la fertilité de sols. La lutte contre la pauvreté constitue le volet le plus important. Le développement local peut être défini comme l'amélioration des conditions de vie de la population d'une localité donnée en harmonie avec son environnement et en fonction de ses besoins, aspirations et moyens. Il est une nouvelle approche de développement à la base prônée par la plupart des partenaires au développement. L'actualisation du PDL fait appel à toutes les couches de la population et exige leur large implication dans tout le processus. Durant le processus de la révision, nous avons noté une réelle volonté et engagement du canton à travers la présence massive des représentants des organisations cantonales aux différents ateliers et concertations villageoises ou inter villageoises. Ce Plan de Développement Local, actualisé de manière participative par la population du **canton Ouadi Chock**, constitue une réponse à toutes les contraintes auxquelles se heurte le canton. Les objectifs que se fixe le PDL est de parvenir à la réduction de la pauvreté et la malnutrition de la population en générale et celle de la femme en particulier. Il est mis un accent sur les activités d'alphabétisation et de formation surtout les activités de communication (sensibilisation/information) pour le changement de comportement en ce qui concerne la santé, la production agricole, la protection de l'environnement et les droits de la femme. Concrètement pour atteindre ces objectifs, il va falloir ouvrir des centres d'alphabétisation et de formation pour que les femmes sachent lire et écrire. L'impact sera visible lorsqu'elles peuvent s'exprimer dans leur langue en écrivant des lettres. Apprendre aux femmes la gestion, la production et comment vendre leur production.

Il faudra aider chaque femme à développer et valoriser l'activité qu'elle menait traditionnellement. A toutes ces actions il faut ajouter la scolarisation des enfants et particulièrement celle des filles, l'hygiène, la prévention contre les maladies.

Bref, tout concourt à l'atteinte de la sécurité alimentaire pour ainsi écarter le spectre de la famine dans le canton et cela est une entreprise de longue haleine. Aussi bien que pour son actualisation, la mise en œuvre de ce PDL exige une large mobilisation et implication de toutes les couches sociales du canton dans le processus de planification, de diffusion, de gestion, d'exécution, de suivi et d'évaluation des projets. Ces projets seront mis en œuvre par les porteurs et appuyés par les ADC. Ainsi que par les différentes organisations qui existent dans le canton (groupements féminins, des jeunes, APE, COSAN, ASSOCIATION, CGPE...). Cependant, l'appui technique et financier des partenaires au développement n'est pas à exclure compte tenu des ressources économiques limitées de la population du canton.

Annexes

PROCES VERBAL DE L'ASSEMBLEE GENERAL CANTONAL DE LACEMENT DU PROCESSUS D'ACTUALISATION DU PDL

L'an deux mille vingt un et le quinze juin a eu lieu une assemblée générale cantonal au village **Hadjalidjé**, canton **Ouadi Chok**, sous-préfecture nomade **d'Abougoudam**, département **d'Abougoudam**, province du **Ouadda**. L'AG a regroupée, le sous-préfet rural d'Abougoudam, le chef de canton, les chefs des villages, les chefs des services techniques déconcentrés de l'Etat membres du CDA, les représentants des groupements et associations, les personnes ressources et l'équipe du projet PASAP/WaFO. Ont pris part à cette assise **120** personnes. Cette assemblée cantonale de lancement du processus vise à mettre sur pied les bases cantonales en vue de la réussite du projet d'actualisation du PDL du canton qui sont :

- ✓ Information et sensibilisation sur le processus d'actualisation du PDL ;
- ✓ Présentation des activités de l'évaluation de l'ancien PDL ;
- ✓ Structuration de l'ADC ;
- ✓ Identification et mise en place des deux (2) animateurs locaux ;
- ✓ Mise en place du comité de rédaction du PDL composé de quatre personnes dont une femme ;
- ✓ Constitution des cinq (5) grappes des villages et fixation des dates des assemblées générales des grappes des villages pour les analyses des problèmes.

D'abord le chef de canton a dans son mot d'introduction exprimer sa reconnaissance aux participants pour leur présence massive à l'assemblée générale cantonale de lancement de processus d'actualisation du PDL.

Ensuite le chef d'antenne représentant du coordinateur du BCI a fait un bref rappel sur les objectifs de l'assemblée générale cantonale et a donné une définition claire d'un plan de développement local. Puis le sous-préfet rural d'Abougoudam a tout d'abord félicité le **BCI et le programme sécurité alimentaire et nutritionnelle (SAN 11^{ème} FED)** pour leur activité qui cadre bien avec l'objectif du gouvernement prôné par le président de la république. Il se réjouit de cette activité avant de souhaiter que le processus d'actualisation du PDL abouti à un bon plan de développement qui prend en compte les besoins et priorités de la population. Au cours de cet assis, deux animateurs locaux sont identifiés.

Tableau : Liste animateurs locaux

N°	Nom et prénom	Village	N° Contact
01	Mahamat Oumar	GK	91912200
02	Ali Adam	Wandjiguine	90939919

Ensuite, un comité de rédaction composé de quatre (4) personnes dont une femme a été mis sur pied. Il s'agit de :

Tableau : Liste des membres comités des rédactions

N°	Nom et prénom	Village	Fonction	Contact
01	Mahamoud Abdelrahim	Badiné	Président	90452218
02	Abdelsadikh Mahamat Zakaria	Walad wadi	Rapporteur	
03	Cherif Abdelkérime	Amloubia	Rapporteur	90587443/62013011
04	Bachir Ahmat	Momomadadat	Rapporteur	99105567

Les points abordés ont suscité un long débat et ayant fait l'unanimité de tous les participants présents à l'assemblée générale cantonale.

Commencée à 08 h 30 l'assemblée a pris fin à 16 h 00 mn.

Fait à Hadjalidjé, le 15/06/2021

L'Assemblée Générale

PROCES-VERBAL DE L'ASSEMBLEE GENERALE DE STRUCTURATION DE L'ADC

L'an deux mille vingt un et quinze juin, s'est tenu au village **Hadjalidjé** canton **Wadi Chok** dans la Sous-préfecture **d'Abougoudam**, une Assemblée Générale constitutive. L'assemblée générale a regroupée le sous-préfet, toutes les communautés dont le chef de canton, les chefs des villages, les représentants des associations villageoises, les khalifats, les imams, les agents des services de l'Etat membre du CDA du Département de Ouara et l'équipe du projet PASAP/BCI ont participé à l'Assemblée Générale pour l'actualisation du plan de développement local du dit canton. Ont pris part à l'Assemblée Générale **120** personnes dont **120** hommes.

L'objet de l'Assemblée Générale est :

- **Structuration du bureau exécutif de l'association de développement du canton (ADC).**

Après la lecture des critères des choix des membres du bureau par le modérateur, une auto-évaluation des activités de l'ancien bureau qui est composé de treize membres a été faite et un large débat a été instauré. Les participants à l'unanimité ont remanié le bureau exécutif. Le nombre des membres reste le même mais, il a eu des changements au sein du bureau et se compose comme suit :

Tableau : liste des membres du bureau de l'ADC du canton Wadi Chok

N°	Noms et prénoms	Fonction	Village	N° contact
1	Bounyamine Oumar	Président	Abgoudame	63143239
2	Hassan Abass	Vice-président	Walad wadi	99804456/65016719
3	Hassan Adam	Secrétaire général	GK	90807016/66346922
4	Abdelkhani Nassour	Secrétaire général adjoint	Marchout	66184596/91899200
5	Bachar Annour	Trésorière générale	Matar	92425801/62657326
6	Khadidjé Massar	Trésorier général adjoint	Keferek	
7	Zara Bourma	Commissaire aux comptes	Marchout	
8	Ousmane Mahamat	Commissaire aux comptes adjoint	Hadjélidjé	66561659/99858647
9	Mahamat Birké	Chargé des matériels	Amhabilé	99592128
10	Aboulkhasim Seid Abakar	Chargé des matériels adjoint	Kakara	
11	Youssouf Mahamat Ali	1 ^{er} conseiller	Abkhouta	
12	Zara Mahamat Daye	2 ^{eme} conseiller	Abgoudame	
13	Moussa Azène	3 ^{eme} conseillère	Wadirné	99476362

Commencée à 08 h 30 l'assemblée a pris fin à 16 h 00 mn

Fait à Hadjalidjé, le 15/06/2021

L'assemblée générale

PROCES VERBAL DE L'ASSEMBLEE GENERAL CANTONAL DE DIGNOSTIC PARTICIPATIVE CANTONAL (DPC)

L'an deux mille vingt un et le dix-huit novembre a eu lieu une assemblée générale cantonal au village **Hadjalidjé**, canton **Ouadi Chok**, Sous-préfecture d'Abougoudam, département d'Abougoudam, province du Ouaddaï. L'objet de cet atelier est de

- Présenter la synthèse des problèmes majeurs identifiés lors des analyses des problèmes du territoire dans les groupes des villages ;
- Mise en place de membre des commissions thématiques ;
- Définir les orientations et formuler les grands axes prioritaires pour le développement.

L'atelier a commencé par la présentation du programme de l'atelier du diagnostic participative cantonal (DPC) par le modérateur, suivi de la présentation des participants.

Après la présentation des participants et l'adoption de programme de l'atelier, les synthèses des analyses des problèmes dans les groupes des villages ont été présentées par domaine en prenant en compte les aspects spécifiques genre. C'est ainsi que sept (7) domaines ont fait l'objet d'analyse des problèmes, à travers l'identification des problèmes, leur localisation, leur cause, leur conséquence, les potentialités et envisager des solutions. Ces sept (7) domaines sont :

1. Agriculture et l'élevage
2. Environnement et la gestion des ressources naturelles(GRN)
3. Economie
4. Santé, eau et assainissement
5. Education, culture, jeunesse et sport
6. Affaire social et genre
7. Gouvernance, paix et sécurité

Etait présent à l'atelier : le représentant du chef de canton, les chefs des services techniques déconcentrés de l'état, les OP, les membres de l'ADC, les personnes ressources et l'équipe du projet BCI.

Commencée à 09h 00 mn l'atelier a pris fin 16h 25 mn

Fait à Hadjalidjé, le 18/11/ 2021

Assemblée Générale

PROCES VERBAL DE L'ASSEMBLEE GENERAL CANTONAL DES PRIORISATIONS DES PROJETS

L'an deux mille vingt un et le deux décembre a eu lieu une assemblée générale cantonal des priorisations des projets au village **Hadjalidjé**, canton **Ouadi Chock**, sous-préfecture d'Abougoudam rural, département d'Abougoudam, province du Ouaddaï.

L'objet de cet atelier est de priorisés les projets issu des discussions tenus lors de l'Assemblée Générale de diagnostic participatives cantonal (DPC). Etaient **85** présentes personnes dont **05** femmes.

L'atelier a commencé par la présentation du programme de l'atelier des priorisations des projets par le modérateur, suivi de la présentation des participants en présence de représentant du chef de canton, des chefs des services techniques déconcentrés de l'état membre du bureau de CDA, les OP, les personnes ressources et l'équipe du projet BCI. Les travaux réalisés lors de cet atelier sont :

- Elaboration des listes des projets priorisation ;
- Identification des porteurs des projets.

Après la présentation des participants suivis de l'adoption de programme de l'atelier, les facilitateurs (l'équipe du projet) ont présentés les projets retenus par domaine. Au total sept (7) domaines ont été présentés. Il s'agit de :

1. Agriculture/élevage,
2. Environnement et gestion des ressources naturelles,
3. Economie,
4. Santé-eau et assainissement,
5. Education-culture-jeunesse et sport,
6. Affaire social et genre,
7. Gouvernance-paix et sécurité.

Des amendements ont été apportés par les populations, les services techniques présents membre de CDA.

Commencée à 09h 00 mn l'atelier a pris fin 16h 30 mn

Fait à Hadjalidjé, le 02/12/ 2021

Assemblée Générale

PROCES VERBAL DE L'ASSEMBLEE GENERALE CANTONALE DE VALIDATION DE PDL DU CANTON OUADI-CHOK

L'an deux mille vingt-deux et le vingt-trois juin s'est tenu une assemblée générale cantonale de validation de PDL à Hadjalidjé, canton Ouadi-Chok, département d'Abougoudam, province d'Ouaddaï.

L'objectif de cet atelier est d'amender, d'harmoniser et de valider les projets issus du PDL au niveau cantonal avec la participation de la communauté.

Ont pris part à cet atelier le représentant du chef du canton, les membres du bureau exécutif de l'ADC, les animateurs locaux, les membres du comité de rédaction, les différents chefs des villages ainsi que l'équipe du projet PASAP. Une présentation du programme de l'atelier est faite aux participants. Les activités réalisées pendant l'atelier sont :

- Présentation des projets issus du PDL retenus lors de l'atelier de priorisation ;
- Vérification des infrastructures éducatives du canton ;
- Vérification de nom des villages du canton ;
- Le nombre des marchés hebdomadaires du canton ;
- Sensibilisation sur la mobilisation de ressources de l'ADC ;
- Le nombre des écoles publiques et communautaires ;
- Le nombre des centres de santé ;
- Les ONG Intervenants dans le canton

Après la lecture du programme, le modérateur a commencé par la présentation des projets par domaine ; les amendements et l'harmonisation des projets retenus se font au fur et à mesure de la présentation. Tous les projets

- **Domaine : Environnement**

La mise en place des pépinières et plantation des arbres 10 000

- **Domaine : Education, Culture, Jeunesse, Sport**

Aménagement de 5 terrains de sport et équipements sportifs à Hadjalidjé, Abougoudam, Karkara, Marchoud, Abkhouta

L'équipe a présenté la liste des villages du canton envie de revoir ensemble et d'apporter des corrections sur les noms des villages. Après ce travail, l'équipe a procédé à la vérification des infrastructures éducatives du canton. Le canton Ouadi-Chok compte 20 écoles publiques et 16 écoles communautaires.

S'agissant des ONG et partenaires qui ont intervenus dans le canton Ouadi-Chok de 2018 à nos jours, on dénombre quelques uns avec des domaines d'intervention bien différents.

S'agissant des infrastructures socio sanitaires, il ressort que le canton Ouadi-Chok compte six (6) centres de santé dont 4 étatique, l'un construit par l'ONG adventiste et l'autre communautaire.

Le canton Ouadi-Chok compte 10 marchés hebdomadaires : Guindikeine, Lundi Abougoudam Lundi et vendredi Facha ,Marchoud et Ambaram Dadjou Mardi Hadjalidjé mercredi et Nantoudjouk jeudi Tamrassabour Samedi et Babaraha(Gk) et Abkhouta Dimanche. Ainsi que des magasins qui vient s'ajouter aux autres comme celui de : Marchoud, Abkhouta, Moundjiguine, Hidjerat, Kourdoufal, Walad-Farkha, Guindiguin, Abougoudam. Et aussi des infrastructures hydrolique de : Hadjalidjé, Moundjiguine, Agousse, Kamré, Kornoye, Adjousse, Dadjou, Walad Djama, Amhidjeraye, Hidjérate, Magrane, Adjob, Darangala et Himaimé

Une large sensibilisation a été faite aux participants sur la mobilisation de la caisse de l'ADC. Il ressort de cette sensibilisation qu'une stratégie est mise en place pour la contribution de tous les villages du canton. En ce qui concerne l'historique du canton quatre chefs de canton se sont succédé :

- Haroun Yakhoud
- Oumar Haroun Yakhoub a régné 50 ans ;
- Mahamat Oumar Haroun a régné 12 an ;
- Oussama Mahamat Oumar jusqu'à nos jours.

Avant la clôture de l'assemblée l'équipe a livré comme information aux participants des lancements des activités des partenaires du programme SAN ainsi leurs domaines d'intervention dans le département d'Abougoudam. Il s'agit de l'ONG ATPDI basée sur la sensibilisation de l'hygiène et l'assainissement dans les villages, le groupe MOD basé sur la réalisation des PMH, UPH et AEP et l'ONG BCI sur le projet de sécurité alimentaire (PARSAO). Commencé à 10h 10 mn, l'atelier a pris fin à 16h 33 mn.

Fait à Hadjalidjé le 23/06/202

L'Assemblée Générale

Tableau : Liste des commissions thématiques

Domaine : Agriculture-élevage

N°	Noms et prénoms	Villages	Contacts
01	Bachar Annour	Matar	92425801
02	Adam Tahir	Hadjilidjé	
03	Abdelkhani Nassour	Marchout	66184596
04	Tourmouzi Adam	Hadjilidjé	63307242

Domaine : Santé, eau, assainissement.

N°	Noms et prénoms	Villages	Contacts
01	Moussa Youssouf	Alrimele	99406108
02	Adam Ali	Babalrahama	91560312
03	Alkhassim Sadadine	Sannour	95723834
04	Boukhari Adam	Marchout	99001759

Domaine : Education, culture, jeunesse, sport.

N°	Noms et prénoms	Villages	Contacts
01	Hassan Adam	Babalrahama	90807016
02	Mahamat Nour Youssouf	Garaday	91819011
03	Abdraman Hassan Saad	Amsatarna	99148489
04	Mahamoudi Ahmat	Rouaba	95200890

Domaine : Economie.

N°	Noms et prénoms	Villages	Contacts
01	Ali Mahamat	Gnaro	69493306
02	Idriss Ali	Djawami	90975060
03	Ousman Alhabo	Amhabilé	99666246
04	Faïçal Abdabine	Babalrahama	99170805

Domaine : Environnement et gestion des ressources naturelles.

N°	Noms et prénoms	Villages	Contacts
01	Ahmat Haroun	Gourouf	91566852
02	Oumar Ahmat	Babalrahama	98406120
03	Abdelsalam Arabi	Hibaila	95308813
04	Fadoul Khalil	Adawaké	91590197

Domaine : Action sociale et genre.

N°	Noms et prénoms	Villages	Contacts
01	Ousman Ali	Amloubya	66989641
02	Nassour Abdoulaye	Babalrahama	98487893
03	Bachir Adam	Amloubya	98817253
04	Oumar Abdelrahim	Koukou	66755743

Domaine : Gouvernance, paix, sécurité.

N°	Noms et prénoms	Villages	Contacts
01	Ahmat Ibrahim	Arkeb	91664685
02	Zakaria Daoud	Mitekié Alnahala	93112455
03	Yaya Mahamat Nour	Aldjoubal	62603699
04	Issakha Izadine	Babalrahama	91146664

Tableau : Organisations Paysannes

N°	Villages	Nom de l'organisation	Date de création	Type d'organisation			Reconnu		Domaine d'activité
				H	F	Mix	Oui	Non	
01	Amsatarna	Sabirine	1994			x	x		agriculture
02		Alnassiriya	2009		x		x		Agriculture
03		Al-Afia	2009			x	x		Agriculture
04		Alnassour Moustakhila	2010			x	x		Agriculture
05		Tadamoune	1995	x			x		Agriculture
06		Ouadi Nakhal	2008			x	x		Agriculture
07		Almahana	2009		x		x		Agriculture
08		Chamsal Houda	2008		x		x		Agriculture
09		Almahadia	1993			x	x		Agriculture
10	Sannour	Atadamoune	2010			x	x		Agriculture
11		Alwihda	2010		x			x	Agriculture
12	Facha	Almassiri	2019		x		x		Alphabétisation
13	Matar	Al-Ikhtissad	10/03/2001	x			x		Agriculture
14		Atatawour	15/01/2000			x	x		Agriculture
15	Hibaila	Kherate Habile	18/04/2011			x	x		Agriculture
16	Tamra Sabour	Al-kheirrate1	15/07/2017			x	x		Agriculture
17		Bakhta Al-rida	2005		x		x		Agriculture
18	Babalrahama	Al-Raouda	20/03/2017			x	x		Agriculture
19		Araidah	07/04/1996			x	x		Agriculture
20		Ouadi Sourang	20/02/2017			x	x		Agriculture
21		Al-Fida	20/02/2017			x	x		Agriculture
22		Almahana	1994			x	x		Agriculture
23		Alnassour	15/03/2017			x	x		Agriculture
24	Andich	Andich	2018			x	x		Agriculture
25	Marchout	Safia Alkhouloub	1993			x	x		Agriculture
26		Altakatouf	2019			x	x		Agriculture
27		Alnassour	2018			x	x		Agriculture
28		Nadja Alkheir	2019			x		x	Agriculture
29		Almala1	2012			x	x		Agriculture
30		Altakhadoum	2016	x			x		Agriculture
31		Albithéa	2012			x	x		Agriculture
32	Rouaba	ABDERAR	15/05/2009			x	x		Agriculture
33	Hadjalidjé	Alzikir	2010			x	x		Agriculture
34		Almahana Aldjadid	2013		x		x		Agriculture
35		Izal Ahal	2013			x	x		Agriculture
36		Arachide	2011			x	x		Agriculture
37		Union Chamsal Houda	2013			x	x		Agro silvopastorale
38	Khewewir Araday	Tamra Sabour	2014			x	x		Agriculture
39	Djour	Djour	2004			x	x		Agriculture
40	Gnifir 1	Awouri Alzati	13/03/2003			x	x		Agriculture
41	Amloubya	Altaaoune	10/05/2010		x		x		Agriculture
42		Alwihda	10/05/2010	x			x		Agriculture
43	Adawaké	Alchadjaa	05/01/2010	x			x		Agriculture
44		Ouara	17/05/2011	x			x		Agriculture
45	Diressa	Djimezal Hamra	04/04/2012			x	x		Agriculture
46	Gourouf	Almahana 2	02/04/2012			x	x		agriculture
47		Sourogne	10/04/2011	x			x		Agriculture
48	Djawami	Nour AlHouda	15/01/2008			x	x		Agriculture
49	Djoula	Abou Tadjadine	2001			x	x		Agriculture
50	GK	Almoustakhal	10/10/2016			x	x		Agriculture
51		Fattah	15/04/2017			x	x		Agriculture